Štěpánkovický zpravodaj

Štěpánkovice

Prosinec – 2008

č. 4

Vážení spoluobčané,

kdykoliv slyšíme slovo Vánoce – vždy se nás zmocňuje zvláštní nálada. Jsou to svátky radosti a míru, svátky lásky a přátelské pohody. Dnes v tyto dny právem zdůrazňujeme lidskost, vztah člověka k člověku, vzájemnou důvěru jednoho k druhému, opravdové pochopení a úctu. Domnívám se, že člověk, který prožívá krásu Vánoc, dovede dát druhým také lásku, dovede pochopit společný zájem nás všech – abychom si dovedli navzájem pomáhat, abychom dětem připravili šťastnou budoucnost a sobě spokojené stáří. Všem občanům obce přeji pohodu a radostnou mysl nejen v čase vánočním, mnoho zdraví, štěstí, lásky, spokojenosti a vzájemného pochopení do Nového roku 2009.

Bernard Halfar, starosta obce

Štědrý den ...
Večer ...
Na obloze – první hvězda ...
Doma - stůl ...
Na něm –
bílý ubrus
svíce
kříž
kapr ...
V pokoji –
stromek
koledy ...
A já budu myslet na všechny,
které Pán Bůh postavil
na mé životní cestě –
Na ty, které mám rád ...
I na ty, kteří mě nemají rádi ...
Na Štědrý den
budu myslet i na Vás –
drazí farníci
drazí občané
Štěpánkovic!
A o půlnoci
se budu za Vás modlit –
At' Vám Pán Bůh dá
šťastný Nový rok 2009
Veselé Vánoce!

P. Mariusz, farář

BLAHOPŘEJEME

Své významné životní jubileum oslavili v měsíci říjnu – prosinci:

Říjen		*Listopad*	
Marie Konečná	80 let	Pavla Kubelová	80 let
Bruno Výhoda	95 let	Jan Stoschek	70 let
Hedvika Felisová	90 let	Marie Königová	85 let
Anna Macečková	80 let	Herta Fojtíková	70 let
Josef Bortlík	70 let	Marie Beinhauerová	92 let
Anna Škrobánková	80 let	Gertruda Harazimová	75 let
Annemarie Harazimová	70 let		

Prosinec	
Erhard Pluške	75 let
Helena Harazimová	70 let
Viktorie Ondrufová	80 let
Josef Bielan	70 let
Alfred Ondruf	80 let
Gertruda Hartošová	85 let

Všem spoluobčanům gratulujeme a přejeme pevné zdraví a stálou spokojenost.

Vánoční úvaha

Říká se, že Vánoce jsou svátky dětské radosti. Dětem přirozeně dělají radost dárky. Někdy však podlehneme představě, že platí jakási přímá úměra: čím více dárků, tím více radosti. Ale není tomu tak! Dárek není jen ona věc, která se dává a která má hodnotu vyjádřitelnou v penězích. Dárek je především osobní přátelství, které říká „mám tě rád“. A něco takového se vlastně ani penězi vyjádřit nedá. V dárku – pokud je myšlen upřímně a vskutku jako dárek – dáváme totiž sami sebe. A to je to, co bychom měli o Vánocích zažít. Když se o Vánocích jeden druhému dáváme – měli bychom se dávat pěkně, mile, abych tak řekl v „pěkném balení“, tj. v pohodě a dobré náladě. Neměli bychom se tedy tím předvánočním shonem nechat utahat.. Vždyť ono na tom přece tak nezáleží, jestli je vše podle našich představ. Je před námi příležitost dát dětem dárek nad dárky. Totiž jistotu, že máme rádi nejen je, ale že se máme navzájem rádi i my dospělí kolem dokola. Říká se, že o Vánocích se otvírají lidská srdce. Ano, je tomu tak – co to však znamená? Je to doba, kdy si dospělí vzájemně projevují více lásky, kdy ji více dávají najevo a nestydí se za ni. Je to velká příležitost k odpuštění a k usmíření všude tam, kde došlo k nedorozumění a k hořkostem. Víme, že není dobré, když nad naším hněvem „zapadá slunce“. To platí obecně a každodenně, ale o Vánocích to má svůj zvláštní význam. Ani při všech těch vánočních starostech a radostech, při světle vánočních svíček a dětských očí, bychom neměli zapomínat, že naše letošní Vánoce by měly být něčím vzácným, zvláštním, byť se v našem životě opakují už kdoví po kolikáté, a to by vlastně mělo platit nejen o vánocích, ale po celý rok. *PZ*

Vítání občánků

V neděli 23. listopadu se uskutečnilo v obřadní síni obecního úřadu již tradiční slavnostní vítání nových občánků Štěpánkovic. Pozvání přijali rodiče dětí, které se narodily od listopadu loňského roku do listopadu letošního roku. Pro velký počet dětí proběhlo vítání nejprve v 14.00 hodin a pak v 15.00 hodin. Členky souboru Škobránek svým vystoupením vyloudily úsměv i slzy dojetí na tvářích přítomných rodičů a hostů. Starosta obce pan Bernard Halfar přivítal naše nejmenší občánky mezi občany Štěpánkovic a popřál rodičům, aby jejich děti vyrůstaly v lásce a bezpečí pro radost nejen jejich ale i ostatních. Celkem jsme přivítali 15 holčiček a 18 chlapců. Za přípravu slavnostního vítání občánků chci poděkovat. Díky patří všem, kteří tuto zdařilou akci připravili, jmenovitě pak paní Stanislavě Václavíkové, Janě Gregořicové, Aničce Jonešové a členkám souboru Škobránek. *BH*

Nové klubovny ve škole

Po ukončení stavebních úprav ve škole se nám spolu s vedením školy podařilo vyčlenit prostory pro klubovny Klubu maminek a Klubu přátel Německa. Obě klubovny jsou již v provozu, klubu maminek se podařilo zajistit i provoz Naschválníčku. *BH*

Týden knihoven v naší knihovně

V rámci Týdne knihoven se v říjnu uskutečnila výtvarná dílna, kde si všichni mohli vyrobit krásný svítící stromeček z korálků. Převážně přišli starší ženy, ale i se svými vnoučaty. Některé ženy přinesly na ochutnání své kuchařské umění, byly to například vynikající kokosky, dále pak byly k zakousnutí slané housky. Každý si vyrobil krásný stromeček, nálada byla super, všichni se vzájemně dobře pobavili. V říjnu se také sešly maminky s dětmi v rámci projektu Škola naruby. Děti společně s maminkami vyrobily podzimní zahrádku, ochutnaly ovoce z podzimní zahrádky, představily své oblíbené knížky a také se dozvěděly, jak je důležité číst dětem. Opět to bylo příjemné setkání pro děti i maminky. A do třetice jsme v knihovně zažili další krásný podvečer. Do knihovny zavítal známý cestovatel a spisovatel Jiří Mára. Jiří Mára necestuje sám. Cestuje se svým tělesně postiženým synem, který trpí zákeřnou nemocí. Naše přednáška byla o Novém Zélandu o severním ostrově. Diaprojekce byla opravdu skvělá, vyprávění záživné, atmosféra skvělá. Tak lze hodnotit besedu s tímto obdivuhodným člověkem. *MT*

Vánoční tlachy

17. prosince v 15.30 hod se uskuteční již tradiční Vánoční tlachy. Proběhne soutěž o nejlépe nazdobené vánoční cukroví. Přineste, prosím, každý 2 druhy cukroví a z každého druhu 10 kousků. Srdečně zvou pracovnice knihovny. *MT*

Oslavme Vánoce kulturou

Čas vánoční nastává první adventní nedělí, pro mnohé z nás je ale již první prosinec předzvěstí pohody, radosti a nejkrásnějších svátků v roce. Svátků, při kterých se sejde celá rodina kolem prostřeného stolu, ozdobeného zářícího stromečku a samozřejmě i dalších vánočních činností. Nejde však jen o prostřené stoly a zářící stromečky ohlašující Vánoce, ale také o zvýšenou kulturní aktivitu s vánoční tématikou mezi lidmi. Mohou jí být například vánoční či adventní koncerty a představení. Často je to také svatý Mikuláš a jeho nadílka.

Ano, čas adventní není jen o vůni jmelí a pečícího se cukroví, ale také o kulturním vyžití naplňující naši duši klidem a mírem. V době adventní můžeme pravidelně každou neděli zhlédnout v televizi vánoční koncerty. Mnozí z nás je sledují se zájmem, ale hlavně se zalíbením. A proč? Protože nás naladí na tu správnou vánoční notu, nesoucí v sobě pohodu a určitou pokoru před sebou i před ostatními. Nutí nás přemýšlet nad končícím rokem. Hodnotit tento rok a to ať již kladně, či s malou kritikou nad vykonanými činy. Proč se však účastnit koncertu jen z domova? Můžeme je především prožívat osobně a to například i se svojí rodinou a lidmi, které máme rádi.

Naše obec tuto možnost nabízí všem občanům. Nabízí nejen kulturu, ale hlavně nádherné prožitky. Stejně jako v televizi se i v naší obci konají pravidelně vánoční koncerty a to nejen v kinosále, ale také v kostele, kde je atmosféra nepopsatelná.

Mnozí z nás si neuvědomují, že možnost volby není samozřejmou součástí našeho života. Avšak obyvatelé naší obce si mohou vybrat. Každý se může rozhodnout, zda si vybere vyhřátý kinosál s příjemnou vánoční hudbou, nebo komornější vánoční koncert v kostele s nepopsatelně linoucími se melodiemi, hladící po duši. Výběr je neomezený, takže návštěvě obou koncertů nic nebrání. Není přeci nad vlastní srovnání.

Často se můžeme v novinách, časopisech či televizi setkat s kritikou kulturních akcí. Mnozí také tvrdí, že v obcích se s kulturním vyžitím nesetkáme, ale co je více kulturní než adventní koncerty? Naše obec se snaží svým občanům poskytnou množství kultury a to nejen ve formě kina, knihovny, sportovních aktivit, koncertů, ale také i divadelních představení, která mají mezi občany velký a především kladný ohlas.

V čase vánočním často přemýšlíme nad svým dosavadním životem. Můžeme být stejně tak spokojeni jako být kritičtí. Jedno společné, co však v době míru a klidu prožíváme, je radost a hlavně určitá nedočkavost na nastávající dny. Snažme se proto v této době najít pochvalu pro druhé a také sami pro sebe. Úsměv vykouzlený na jakékoli tváři naší vinou je ten nejkrásnější dárek, a to nejen o Vánocích. Těšme se proto nejen na Vánoce a úsměvy, ale také na setkání přátel a rodiny, například na adventních koncertech. *LK*

Stále je co zlepšovat ANKETA

V současné době končí příprava „Plánu rozvoje obce“. Je to materiál, který popisuje, kde žijeme, co v obci máme, co u nás chybí, co bychom mohli v budoucnu vybudovat, kde mohou v budoucnosti nastat problémy. Abychom mohli do plánu zapracovat co možná nejvíc názorů občanů, vložili jsme do dnešního zpravodaje list papíru s názvem „10 hlavních problémů naší obce“. Za zpracovatele plánu rozvoje Vás, vážení spoluobčané, chci požádat o zapsání Vašich námětů a vhození dotazníku do uren, které budou v prosinci na tradičních místech v obci. *BH*

Spolková činnost v obci

Ve Štěpánkovicích máme bohatou spolkovou činnost, založenou na ochotě našich spoluobčanů spolupracovat navzájem a pomáhat ostatním. Náš nejstarší spolek – Sdružení dobrovolných hasičů Štěpánkovice oslavil nedávno 115. výročí od svého založení. Od roku 2002 se počet společenských, kulturních a sportovních spolků, které každoročně finančně podporuje obec, zvýšil z původních 16 na 28. Celkem je v těchto spolcích organizováno na 950 našich spoluobčanů. Spolu s obecním úřadem pořádají naše spolky ročně několik desítek akcí, které jsou přístupné veřejnosti. A protože rok má pouze 52 víkendů, stává se často, že o jednom víkendu si těžko vybíráme, kterou akci navštívíme.

Chtěl bych touto cestou poděkovat všem aktivním členům našich spolků za to, co dělají především pro sebe a své přátele. Samozřejmě jim musím poděkovat i za to, že v okolí šíří dobré jméno naší obce. Poděkovat musím i jejich rodinným příslušníkům, kteří jim jsou oporou při pořádaní těchto akcí. *BH*

Naše kino

Po letní přestávce jsme opět začali s provozem našeho kina. Po rozpačitých začátcích se opět začíná zájem o kinoprojekci zvyšovat. Hlavně naši nejmenší začínají vnímat rozdíl mezi projekcí v kině a sledováním filmů u televize, DVD přehrávače, nebo počítače. Je dobře, že začínají navštěvovat naše kino taky návštěvníci z jiných obcí, kde naši nabídku prezentujeme. Jsme v situaci, že naše kino je jedno z posledních v okrese. Proto si myslím, že by bylo škoda, aby taky zmizelo z pomyslné mapy kin. Tímto příjměte pzvání. Program je v předstihu na obecních stránkách, v hlášení rozhlasu a na obecních vývěskách. *Jaromír Nevřela*

Činnost střediska služeb při OÚ ve Štěpánkovicích.

V letních měsících se pracovníci střediska služeb velkou měrou podíleli na rekonstrukci naší školy. Prováděli dílčí demoliční práce, úklidové práce, terénní úpravy a servisní činnost, která byla velkou pomocí k tak rychlému zvládnutí rekonstrukce školy. Proto mohli do ní naši žáci nastoupit v daném termínu. Dále vypomáhali stejným způsobem při výměně části oken v mateřské školce. U knihovny provedli terénní úpravy a umístili ke vchodu nový stojan na kola, aby žáci nebo kdokoli z návštěvníků knihovny, nově zprovozněného klubu maminek i školy neopírali kola o novou fasádu.

Upravili jsme plochy u prodejny Jednoty a v areálu hasičů U Bartošovce. Z důvodu bezpečnosti jsme byli nuceni odstranit jednu lípu u Svobody a jeden jasan směrem na Albertovec. Tyto stromy byly ve velmi špatném technickém stavu. Ve sportovním areálu u školy jsme opravili oplocení poničené vichřicí. Opravili jsme části kanalizace u školy, na ulici Jasanové a na ulici Lípové. Byli jsme nuceni opravit část vodovodu v ulici Slezská a ulici Rybniční z důvodu havárie vodovodního řádu. Vytvořili jsme dvě stanoviště pro cyklisty. Na ulici Slezská a u vlakové zastávky. Tato stanoviště mohou současně využívat všichni občané naší obce. Provedli jsme terénní úpravy okolo nově osazených obrubníků průtahem osady Svoboda. Chtěl bych touto cestou poděkovat všem občanům naší obce a pracovníkům střediska služeb za trpělivost a obětavost s jakou přistoupili ke sběru velkoobjemových odpadů a zároveň bych chtěl taky poděkovat všem občanům naší obce, kteří svědomitě uklízejí okolí svých obydlí, na hřbitově i v jeho okolí. V současné době se uklízí v obci listí, dosekává se tráva na obecních pozemcích, rozmísťují se zásněžky a posypové kontejnéry na inkriminovaných místech v obci a připravuje se vše na zimu. Počasí nám taky dovoluje pokračovat v demoliční činnosti na zchátralém rodinného domku č.p. 47 v ulici Na kopečku. Závěrem bych chtěl všechny návštěvníky hřbitova upozornit, že sociální zařízení je z důvodu možnosti zamrznutí vodovodního řadu uzavřeno až do odvolání. Děkuji za pochopení.

Jaromír Nevřela

Statistické údaje

obce Štěpánkovice

Městský úřad Kravaře, odbor výstavby a ÚP v období od 1. 1. 2008 do 14. 11. 2008 vydal pro obec Štěpánkovice: 23 stavebních povolení, 12 souhlasů s provedením ohlášené stavby, 2 kolaudační souhlasy s užíváním stavby, 17 kolaudačních rozhodnutí

Komise k projednávání přestupků při obecním úřadě ve Štěpánkovicích projednala v období od 1. 1. 2008 do 14. 11. 2008 celkem 18 přestupků, z toho: 3 přestupky proti veřejnému pořádku, 9 přestupků proti občanskému soužití, 6 přestupků proti majetku

Nejvíce přestupků je projednáno jako každoročně proti občanskému soužití. Převážně se jedná o přestupky spáchané mezi osobami blízkými, které se projednávají jen na návrh postižené osoby, jejího zákonného zástupce nebo opatrovníka (navrhovatele). V případě, že návrh na projednání přestupku ze strany navrhovatele není podán v zákonné lhůtě, je přestupek odložen. *BR*

Výsledky voled

do zastupitelstva Moravskoslezského kraje v obci Štěpánkovice (17. - 18. 10. 2008)

	Název strany	*Hlasů*	*Procent*
1.	ČSSD	350	40,46
2.	ODS	234	27,05
3.	KDU-ČSL	131	15,14
4.	KSČM	67	7,75
5.	Osobnosti	21	2,43
6.	Dělnická strana	16	1,85
7.	Strana zelených	14	1,62
8.	Moravané	13	1,50
9.	Hasiči	11	1,27
10.	Demokracie	3	0,35
11.	Strana zdravého rozumu	2	0,23
12.	Sdružení pro republiku	1	0,12
	Pravý blok	1	0,12
	Strana důstojného života	1	0,12

Matrika obce Štěpánkovice červenec – listopad 2008

Vydaných občanských průkazů	187
Ověření podpisu (legalizace) a ověření vidimace (vidimace)	349
Doklady ze systému CZECHPOINT:	
Rejstřík trestů	39
Katastr nemovitostí	21
Obchodní rejstřík	3
Zrušení trvalého pobytu	3
Přihlášení k trvalému pobytu	26
Odhlášení z trvalého pobytu	22
Narození dětí	15
Úmrtí	7
Sňatky	9

Dlužníci obce dostali poslední výzvu

V poslední době jsme mohli sledovat ve sdělovacích prostředcích informace o nevybíravém chování zaměstnanců společnosti ČEZ k zákazníkům, kteří ze sítě neoprávněně odebírají elektrickou energii. Bohužel i mezi občany Štěpánkovic jsou neplatiči, kteří se stali neoprávněnými odběrateli tím, že neplatí vodné a stočné. Stejně nemorálně se chovají ti, kteří neplatí poplatek za systém svozu a likvidace odpadů. Všichni tito neplatiči obdrželi v průběhu září a října poslední výzvu k úhradě dluhů. Velká část dlužníků si uvědomila svou chybu a dluhy vůči obci uhradila. Ostatní případy předá obecní úřad soudu a profesionálním exekutorským úřadům.

Víme, že rozhodnutí obecního úřadu je dost kruté, ale nevidíme jinou možnost jak chránit slušné občany Štěpánkovic, kteří si uvědomují, že za odebrané zboží a služby se obvykle musí zaplatit. *BH*

Vodné, stočné a odpady

Výše vodného, stočného a poplatku za likvidaci odpadů je u nás stanovena rozhodnutím rady a zastupitelstva obce Štěpánkovice. Náklady na provoz vodovodu a kanalizace budou v letošním roce vyšší o 630 000,- Kč než je příjem obce z vodného a stočného. Stejně tak náklady na svoz a likvidaci odpadů překročí příjem z poplatků o 600 000,- Kč. Uvedené částky budou uhrazeny z rozpočtu obce. *BH*

Vodovod v příštím roce

V příštím roce to bude šest roků od poslední výměny vodoměrů. Naše obec jako majitel a provozovatel vodovodu má povinnost jednou za šest roků provést výměnu úředního měřidla – vodoměru. Podstatnou část technických problémů s instalací nových vodoměrů jsme odstranili při minulé výměně v roce 2003. Přesto chci požádat všechny občany, aby na obecní úřad nahlásili jakýkoliv problém se stávajícím vodoměrem. Protože někteří občané používají vlastní zdroj pitné vody, který ale není osazen vodoměrem, rozhodla rada obce, že na všechny tyto odběry namontujeme obecní vodoměry. Chceme tak předejít zbytečným dohadům při úhradě vodného a stočného u některých odběratelů. Výměna vodoměrů bude probíhat od května do konce září 2009.

Plánována oprava vodojemu proběhne v první polovině roku. Pro její hladký průběh pořídí obec Štěpánkovice na své náklady nové čerpadlo, které zajistí plynulou dodávku pitné vody po dobu opravy vodojemu a dále se využije pro běžný provoz čerpací stanice. BH

Opravy ve škole pokračují

V roce 2008 získala obec další dotaci na rekonstrukci pavilonu v areálu ZŠ a MŠ Štěpánkovice. Předmětem rekonstrukce je pavilon K10, jehož technický stav byl nevyhovující a místy až kritický.

Technické problémy se týkaly téměř veškerého vybavení budovy. Rozvody byly v nevyhovujícím stavu. Vodní potrubí bylo zanesené, čímž se snižoval tlak vody a v horních patrech téměř nebylo možné napustit zásobník splachovače. Hliníková elektroinstalace se uvolňovala a oddělením vodivých ploch docházelo k nebezpečí přeskakování jisker a budoucího požáru. Radiátorové ventily byly nefunkční, radiátory rezivěly a místy kapaly. Část oken měla dřevěné rámy, které byly z velké části napadeny hnilobou. Škola již provedla výměnu nejvíce ztrouchnivělých rámů, ale další se dostávaly do stejného stavu a celková výměna oken se stala nutností. Ve výčtu problémů by bylo možné dále pokračovat, nicméně i z dosavadního popisu je jasné, že pavilon potřeboval rekonstrukci.

Na tento stav obec reagovala žádostí o finanční podporu z Regionálního operačního programu NUT II Moravskoslezsko. Žádost byla akceptována a obec tak získala dotaci 3 134 051 Kč na realizaci záměru. Zbývající náklady rekonstrukce pokryje obec z vlastních prostředků.

Ve Štěpánkovicích se vyučuje nepřetržitě již od 18. století, tradiční funkce školy je obcí chápána jako velmi významná. Po 25 letech fungování jsou školní budovy již značně opotřebované a vlivem užitých stavebních a elektroinstalačních materiálů dochází spolu s jejich opotřebením ke zvýšení rizika jejich užívání. Z tohoto důvodu je plánována obnova celého školního areálu. Rekonstrukce pavilonu K10 je dalším postupným krokem v již zahájeném procesu celkové obnovy areálu.

V současnosti probíhají rekonstrukční práce a projekt je již ve své druhé polovině. Celá rekonstrukce včetně bezbariérového nájezdu do školní budovy i obnova přístupového chodníku bude ukončena k 31. 7. 2009. *Iva P.*

Investice do vaší budoucnosti
Evropská unie
PODPOROVÁNO Z EVROPSKÉHO FONDU PRO REGIONÁLNÍ ROZVOJ
ROP

Zhodnocení činností v obci v uplynulém roce 2008

Blíží se konec roku, a proto jsme opět připravili přehled činností Střediska služeb, obecního úřadu a vedení obce v letošním roce:

Pozemní komunikace

Pokračovali jsme v provizorní opravě několika místních komunikací - provedli jsme opravu výtluků a prasklin na povrchu vozovky ulic Slezská, Jasanová, Rybniční, Mlýnská a Albertovec. Propadliny po výstavbě plynovodu, vodovodu a kanalizace – provedli jsme opět opravu propadlin na ulicích Lípová, Mlýnská a v ulici U Dvora.

Chodníky

Provedli jsme opravu chodníků v osadě Svoboda, tato stavba byla součástí doplnění obrubníků v ulici Oldřišovská.

Inženýrské sítě

Kanalizace – v ulicích Jasanová, Lípová a na Svobodě jsme pokračovali v opravě zborcených kanalizačních vpustí a šachtic. Pokračovali jsme v čištění a kontrole kanalizačního řadu, celkem bylo vyčištěno a zkontrolováno 650 m kanalizačního řadu. Při tom jsme zjistili havarijní stav potrubí v ulici U Dvora. Proto jsme provedli výměnu 200 m kanalizačního řadu a umožnili jsme tak nové napojení tří rodinných domů. Vybudovali jsme 15 kanalizačních přípojek pro nově budované rodinné domky a 100 m nového kanalizačního řadu.

Vodovod – v letošním roce jsme odstranili havárii na vodovodním řadu v ulici Slezská, prováděli jsme pravidelně odkalování vodovodního řadu. Vybudovali jsme vodovodní přípojky pro 15 nově budovaných rodinných domků a 100 metrů nového vodovodního řadu.

Kultura, informační technologie

Knihovna – naše knihovna, už tradiční centrum kultury u nás, pořádala nové odpolední a večerní zajímavé akce pro mládež a dospělé.

Bezdrátová počítačová síť - postupně byly vybudovány další vysílací body a byli připojeni další uživatelé, ke konci roku už to bude asi 430 uživatelů. Přestože byla síť budována s určitou rezervou, zahájili jsme v letošním roce druhou přestavbu s přechodem na kmitočet 5,2 Gbit. Bohužel naše síť je provozována ve volném pásmu, bez jakékoliv regulace a jenom ve Štěpánkovicích působí asi deset poskytovatelů připojení. Touto cestou se chceme všem uživatelům bezdrátové počítačové sítě omluvit za výpadky v provozu.

Kulturní komise – v letošním roce proběhl už tradiční „Den obce“, dále členové kulturní komise připravili několik vystoupení a kulturních akcí se střídavým zájmem diváků, vyvrcholením bývá tradiční vítání občánků a vánoční koncerty.

Veřejné osvětlení – v letošním roce jsme dokončili výměnu svítidel. Začátkem listopadu jsme zahájili výměnu volného vedení za izolované vodiče. V letošním roce vyměníme cca 1200 m v nejhorších úsecích vedení, doplnili jsme vánoční osvětlení v centru obce.

Údržba obecní zeleně

Historická stromořadí - pokračovali jsme v ozdravných ořezech stromů v ulici Jasanová, Svobody a na Svobodě, opět jsme museli pokácet několik přestárlých stromů podél silnice na Svobodu a k Albertovci.

Parky, zelené plochy - prováděli jsme údržbu stromů, trávníků a sběr listí, jak jsme předpokládali, stále větší počet občanů přestává mít zájem o sečení travnatých ploch, takže plochy, které udržuje obec, se každoročně zvětšují.

Výsadba stromů – V letošním roce se nám podařilo získat dotaci na výsadbu cca 400 stromů, v současné době jsme před dokončením, zbývá dosadit několik stromů v Albertovi, součástí této akce je i výsadba nového stromořadí v areálu střediska služeb, v místě budoucího oplocení hřbitova.

Pozemky, budovy – Podařilo se nám vykoupit nebo směnit pozemky, které obec v budoucnu využije pro výstavbu cyklostezek, pro přestavbu hasičské zbrojnice v osadě Svoboda a jiné záměry a stavby. Musím konstatovat, že se nám stále nedaří získat pozemky pod a v blízkosti hasičárny ve Štěpánkovcich. Po dohodě s panem farářem Jónczykem a zástupci ostravsko-opavského biskupství se jednání zastavilo na neochotě státu – Pozemkového fondu jednat s obcí o převodu uvedených pozemků. Bezplatným převodem z UZSVM jsme získali tři z devatenácti pozemků o které jsme žádali. Po dlouhém jednání obec odkoupila pozemek a nemovitost v ulici Na Kopečku, po demolici se pozemek využije jako odstavná plocha.

Obecní hřbitov – Chystané rozšíření hřbitova se opět zpozdilo z důvodu nutnosti vybudovat v blízkosti hřbitova minimálně třináct parkovacích míst. Protože tento počet parkovacích míst je v okolí kulturního domu, využijeme možnost tato parkovací místa zlegalizovat a využít je i pro hřbitov.

Obecní úřad, kulturní dům – V letošním roce jsme z důvodu narůstající byrokracie a agendy spojené s vyřizováním žádosti rozšířili pracovní místa na obecním úřadě o místo sekretářky. Dále byla přijata pracovnice pro rozvoz obědů a provoz jídelny pro veřejnost. Ostatní správní činnosti se nám podařilo zajistit se stávajícím personálním obsazením.

Základní škola – V letošním roce jsme provedli první etapu velké přestavby naší školy. V polovině května jsme zahájili a posledního září ukončili přestavbu tří pavilonů, patnáctého srpna jsme zahájili druhou stavbu, tou byla přestavba dalšího, čtvrtého pavilonu. V současné době máme po kolaudaci tří pavilonů, ve čtvrtém pavilonu schází dokončit zateplení, venkovní omítku a chodník s bezbariérovým vstupem, tyto činnosti budou dokončeny v jarních měsících příštího roku.

Hasičská zbrojnice ve Svobodě – Bylo vydáno územní rozhodnutí a byla podána žádost o stavební povolení na přestavbu hasičárny a výstavbu čistírny odpadních vod pro hasičárnu, ve spolupráci s polským městem Kietrz jsme podali žádost o dotaci na financování stavby.

Projektová dokumentace – Hlavní činnost letošního roku spočívala v přípravě projektové dokumentace pro stavby, které bude obec realizovat během příštích 5 až 10 roků. Jedná se především o projektovou dokumentaci pro výstavbu ČOV a části kanalizace. V současné době máme vydáno územní rozhodnutí, v průběhu prosince bude vydáno stavební povolení a je předpoklad, že stavbu zahájíme v letošním roce.

Pro stavbu čistírny odpadních vod pro Albertovec proběhlo územní řízení, předpokládáme, že se nám podaří do konce zimy zajistit stavební povolení.

U dvou budov v areálu U Dvora, u kterých máme záměr provést rekonstrukci na bytové domy, je v běhu územní řízení. Upravuje se původní projekt pro rekonstrukci cyklotrasy ze Svobody do Chlebičova, zpracovává se nový projekt pro cyklostezku a cyklotrasu v úseku od nádraží ČD ve Štěpánkovicích k zimnímu stadionu v Kravařích, tady postupně vykupujeme pozemky pro budoucí cyklostezkou. Máme připravenou dokumentaci pro výstavbu suché retenční nádrže - poldru na Svobodě. Připravujeme projektovou dokumentaci pro stavební úpravy v dalších pavilonech základní školy. Probíhá územní řízení pro stavbu inženýrských sítí a komunikace v ulici Vlčoch. Do konce roku bude hotova dokumentace pro cyklotrasu Svoboda – Chlebičov; pokud se nám podaří v příštím roce získat dotaci, stavbu zrealizujeme.

Jednotlivé stavby budou realizovány podle důležitosti a podle finančních možností rozpočtu obce.

Středisko služeb – každoročně provádíme vyčištění příkopů podél silnice na Albertovec, na Svobodu a ke Kravařím, dále jsme zajišťovali přepravu materiálů nákladními auty pro občany, zajišťujeme ve spolupráci se spoluobčany očistu komunikací a chodníků. Pracovníci střediska dále prováděli opravy a údržbu kanalizace, vodovodu a ostatní drobné stavby v obci. Po celou dobu stavebních úprav v základní škole prováděli naši pracovníci stěhování nábytku, demontáže zařízení, odvoz odpadu a stavební suti, po skončení stavebních prací jsme se podíleli na nastěhování vybavení školy.

Závěrem chci jménem svým, jménem vedení obce, zastupitelů, zaměstnanců obecního úřadu a střediska služeb poděkovat všem spoluobčanům za trpělivost při odstraňování poruch a závad, za pomoc při úklidu obce a za podporu, kterou nám po celý rok projevujete při správě obce.

Bernard Halfar

Zlatý víkend Albertovských

Dostihová stáj Hřebčín Albertove měla v roce 2008 třicet startů doma i v cizině. Koně dostihové stáje získali 8x vítězství a celkový počet dvacet jedna umístění.

Marek Jirgala se zúčastnil Mistrovství světa v jednospřeží, které se konalo v Jarantowě. Na Mistrovství České republiky ve spřeženích, které se konalo v Nebanicích u Chebu, si zástupci rodiny Jirgalů vyjeli dva mistrovské tituly. Marek Jirgala se suverénním výkonem stal mistrem České republiky v jednospřežích a jeho otec Ladislav Jirgala získal prvenství v kategorii čtyřspřeží, kdy za sebou nechal dva nedávné účastníky mistrovství světa v této disciplíně.V Chomutově se konalo Mistrovství České republiky ve voltiži. Albertovská juniorská skupina zvítězila v konkurenci sedmi družstev, na 2. místě se umístil favorizovaný místní tým. Bára Komárková pak zvítězila v kategorii juniorů žen a na druhém místě skončila, také albertovská, Nikol Mikisková. A aby toho nebylo málo, kůň David byl vyhlášen nejlepším skupinovým koněm České republiky.Víkendovou sbírku úspěchů ještě rozšířila Daniela Křemenová, která přivezla z Drezurních závodů kritérií mladých koní, finále Českého drezurního poháru, konaného v Praze na Císařském ostrově, 3. místo v kategorii pětiletých KMK s hřebcem Amadeem, 4. místo šestiletých KMK s hřebcem Coladasem a 7. místo z TOP 10 CUPu s hřebcem Likeurem. Amadeus a Coladas jsou odchovanci hřebčína Albertovce a právě výsledků s těmito hřebci si v nabité konkurenci zahraničních koní cení Daniela nejvíce.

Libor Ziegl

Velký smutek po Velké pardubické

Neštěstí nechodí po horách, ale po lidech a koních. Na hlavní dostih Velké Pardubické byli mimo jiné připraveni také dva výborní koně ze stáje hřebčína Albertovce – možní favorité Amant Gris a Klip. Hned od počátku se Klip, pátý z Velké pardubické v roce 2006, ujal vedení a šel na špici závodního pole i přes Taxisův příkop. Ten elegantně překonal a rovněž skvěle absolvoval irskou lavici. Vše se náhle událo na prodlouženém taxisu. Po nešťastném doskoku bylo zcela evidentní, že si kůň zlomil nohu. Jeho stájový kolega Amant Gris s jezdcem Markem Stromským dali do závodění všechny síly, aby pro albertovské barvy uhájili co nejlepší výsledek a aby navázali na úspěšný začátek Klipa. Amant Gris tak běžel i za něho. Pro znalce zákulisí to byl nesmírně napínavý dostih, protože majitel obou koní z hřebčína Albertovec Josef Hájek byl již dlouhou dobu velmi těžce nemocný, ale koně a hřebčín ho stále drželi při životě. Naděje na přední umístění v Pardubicích mu stále vlévala život do žil. A tak mnoho známých a přátel drželo palce Amant Grisovi a možná prožívalo neskonalý pocit radosti a jistého zadostiučinění, že když Klip přišel o život, nasadil Amant Gris takové odhodlání a tempo, aby za svého kamaráda vyhrál. Poté co svedl nádherný souboj v cílové rovince a vítězně projel cílem, mnohé oko se zastříbřilo slzami dojetí. Vítězi a jeho příznivcům byl však dopřán jen velmi krátký pocit z vítězství. Pravidla jsou samozřejmě pravidla, ale jak k tomu přijdou koně. A aby albertovské smutnění bylo ještě smutnější, zasáhla v pondělí všechny přátele a známé neuvěřitelná zpráva, že den po Velké pardubické zemřel i majitel obou výše zmiňovaných koní pan Josef Hájek. Nedělní zprávy již k němu nedolehly, protože kdyby dolehly, musel by zemřít žalem a lítostí nad ztrátou koně i vítězství. Osud bývá někdy i v nejtěžších chvílích milosrdný. Snad si můžeme jen vroucně přát, aby se tam na nebeských pastvinách ti dva přátelé znovu setkali a aby Klip panu Josefu Hájkovi mohl ukazovat, jak umí krásně běhat a přeskakovat obláčky.

Libor Ziegl

Andělské odpoledne pro děti

V neděli 14. prosince mohou děti se svými rodiči strávit předvánoční odpoledne s andílky.

Tentokrát v 15.30 hod. v salonku Hospody na statku.Na této akci se mohou děti bavit s krásnými andílky výrobou ozdob na předem připravený stromeček, zazpívat koledy, zatančit si, malinké dětičky pohrát s hračkami. Na rodiče bude čekat bohaté občerstvení u stánků andílků a hodných čertíků.

Srdečně vás všechny zve klub maminek!

JK

Poděkování za spolupráci SDH Štěpánkovice

Klub maminek by chtěl vyjádřit prostřednictvím Zpravodaje velké poděkování Sdružení dobrovolných hasičů za spolupráci na akci Strašidýlka. Jsme moc rády, že se dvě organizace bez problémů umí spojit a připravit tak krásnou akci pro celou vesnici a hlavně děti. Díky hasičům Strašidýlka jsou bezpečné a důstojné. Těšíme se na další spolupráci v příštím roce.

JK

Mistryně Moravskoslezského poháru 2008 - SDH Svoboda

Pamatuji na přání, které jsem minulý rok slyšela z úst svobodských hasiček. „Cílem pro příští rok je útok na příčky nejvyšší.“ Rok s rokem se sešel a holky se už radují ze zaslouženého titulu. A jak to všechno začalo?

Hvězdnou kariéru započala již soutěž na domácí půdě, kde si svým výborným časem 18:17 zajistily 1. místo na stupních vítězů. Po dlouhé době byl opět putovní pohár doma. Další soutěž se konala v Milostovicích, kde je pěkná trať a ta slibovala rychle útoky. A naše děvčata se i zde radovala z 1. místa. Následovali soutěže v Sádku v podobě 2. místa a v Bolaticích opět v podobě 1.místo. Velké překvapení nastalo v Mladecku, kde se povedl holkám rekord tratě i rekord celé série soutěží MSP. Čas se zastavil na neuvěřitelných 17:59 sekundách. Následovala etapa úspěchů ve Velkých Hošticích, na zrádném pahorku v Hněvošicích, ve Služovicích i v Michálkovicích. První víkend v srpnu se konaly soutěže v Pustkovci a v Neplachovicích. Byl to sice náročný víkend, ale i přesto se holky opět umístily na „bedně“.

Do konce chyběly už pouhé tři soutěže a my se držely stále na vrcholu výsledkové listiny. Ale zrovna dvě z posledních soutěží nám nevyšly podle našich představ a do závěrečného kola, které se konalo ve Vávrovicích, jsme šly s náskokem pěti bodů. A to je v tomhle sportu velmi malý a nepatrný rozdíl. Nastal den D. Potřebovaly jsme skončit do třetího místa, abychom si zajistily vítězství nad ženami z Hněvošic. Nervozitu bylo vidět u všech. Stačilo malé zaváhaní a sny by se vypařily. Ale štěstí při nás stálo a útok jsme dokončily v čase 18:15 a 1. místo jsme měly doma. Nejvyšší místo na stupních vítězů bylo obsazeno. Pod námi se umístily už jen ženy z Hněvošic a 3. příčku si odvezly domů holky z Velkých Hoštic. Celého seriálu soutěží se zúčastnilo celkem 15 družstev žen. Dále bych ještě chtěla zmínit, že letošní sezóna byla velmi úspěšná i z hlediska ostatních soutěží. Celkově jsme se zúčastnily 35 soutěží, z toho jsme stály 20x na stupních vítězů, 12x jsme si odvezly domů stříbro a 3x na nás čekal bronz.

O výbornou reprezentaci naši obce se postaral tým ve složení: Marie Suchánková, Lenka Suchánková, Lucie Rymlová, Klára Gaiová, Tereza Poštulková, Zuzana Suchánková, Silvie Rymlová a Simona Slivková. Pod vedením trenéra Petra Balarina.

Náš sen by se ale nemohl uskutečnit bez pomoci našich sponzorů. Chtěla bych jménem celého družstva žen poděkovat firmě AGS – DOU spol. s. r. o., a stavební firmě GRIGAR s. r. o, za finanční podporu. Dále děkuji trenérovi Petru Balarinovi a klukům z SDH Štěpánkovice za obrovský podíl na našich úspěších, nemalou podporu a pomoc. Závěrem si můžu jen přát, aby ten příští rok byl taky tak úspěšný jako ten letošní. *MS*

Úspěšná sezóna SDH Štěpánkovice

V sobotu 18. října se konala polední soutěž v hasičském sportu pro letošní rok. Myslím, že nastal čas zhodnotit celou uplynulou sezonu. A jaká vlastně byla?

Okem profesionála bych řekl, že i přes počáteční problémy se stabilitou družstva byla letošní sezona velmi úspěšná. Stejně jako ženy ze Svobody tak i my jsme letos jezdili na soutěže série Moravskoslezského poháru. Naše účast na všech závodech byla stoprocentní, ale konkurence byla mnohem vetší a silnější než v ženské kategorii. Celkově se soutěže MSP zúčastnilo 44 mužských družstev. I přes silný počet družstev a přes velmi kvalitní sestavy kluků, jako jsou například Neplachovice či Velké Hoštice, jsme se umístili na krásném 7. místě. Za velkou zmínku stojí i to, že na závěrečném kole ve Vávrovicích se nám povedl „osobák“ na 100 metrové trati, kdy konečný čas na časomíře čítal 17:69 sekund.

Dále jsme závodili i v Opavské lize. V celém průběhu této soutěže jsme čeřili vodu v horních patrech výsledkových listin. Jednu ze soutěží v této kategorii jsme pořádali v září na domácí půdě v areálu Bartošovce. Nenechali jsme se rozhodit nervozitou domácího prostředí a radost z vítězství a největší pohár zůstal doma. Během léta jsme stihli odběhnout i pár tzv. pohárových soutěží, jako je Vrbka, Strahovice či vzdálenější Jezdkovice a Markvartovice.

Za zmínku stojí i reprezentace obce u našich slovenských přátel v rámci oslav výročního založení dobrovolných hasičů ze Štrby. Soutěž byla povedená, ale bohužel neproběhla podle našich představ, avšak 3. místo je taky pěkné. Účelem nebylo vyhrát, ale zúčastnit se a pobavit se.

Na reprezentaci obce se podíleli: Petr Lhotský, Vašek Maňásek, Marek Ondruf, Petr Polda, Jiří Harazim, Jan Harazim, Petr Balarin, Jakub Polomský, Lukáš Duda a Vojtěch Feher

Závěrem bych chtěl poděkovat za celé družstvo: Vilému Obrusníkovi, Alfonsi Kubelovi, Alfonsi Halfarovi a v neposlední řadě i Obecnímu úřadu Štěpánkovice a SDH Svoboda za finanční podporu a pomoc. Co víc dodat? Snad jen to, aby ten příští rok byl ještě úspěšnější než ten letošní. *MS*

Drakiáda 2008

Dne 14. října 2008 proběhla v rámci programu školní družiny „Drakiáda“. Letošní ročník se uskutečnil za hřištěm TJ Sokol a příjemně překvapil všechny účastníky „dračího klání“ teplým a zároveň větrným počasím. Stejně tak nově zvolená lokalita pro pouštění draků nabízela dostatek prostoru pro všechny zúčastněné. Vítr příhodně foukal a děti se svými rodiči či spolužáky měly plné ruce práce, aby své draky uhlídaly na provázcích…

Každý účastník se stal vítězem a obdržel sladkou odměnu. ZŠ

Projekt Zdraví ve škole

Zdravý den se na naší škole stal již tradicí. I v letošním roce se žáci seznámili s různými složkami, které ovlivňují lidské zdraví, učili se je ochraňovat a získali informace o vlastním těle. Seznámili se i s nebezpečnými jevy , které by je mohly ohrozit a popovídali si o mezilidských vztazích, o kamarádství.

Projekt byl připraven formou stanovišť, na kterých se postupně vystřídaly všechny třídy. . Na 1. stupni na každém stanovišti pracovala vždy celá třída, děti plnily úkoly ve skupinkách, dvojicích i jednotlivě. Podle obsahu učiva na jednotlivých stanovištích volili vyučující vhodné formy práce, snažili se je především zábavnou formou seznámit s danou tématikou.

Všechna témata byla rozdělena na šest částí, každý ročník získával informace a plnil úkoly přiměřeně věku a znalostem žáků. Žáci pracovali na těchto stanovištích: Moje tělo, Zdravá výživa, Zdravé zuby, Sexuální výchova, Prevence úrazu, První pomoc, Zdraví, Prevence, Drogy a Zdravý režim dne.

Tato forma práce na téma Zdraví se dětem líbila a splnila i očekávání pedagogů. Žákům byly podávány komplexní informace, mohli si tedy uvědomit, co vše s lidským zdravím souvisí, co mu škodí a co pro jeho ochranu mohou udělat.

Na 2. stupni byla mezi jednotlivé ročníky rozdělena témata: Zdravá výživa – 6. ročník, Civilizační choroby – 7. ročník, Pohybové aktivity – 8. ročník a Problematika dospívání – 9. ročník.

Jak byla daná témata zpracována, záleželo na pojetí žáků daných tříd. Aktivita vycházela hlavně z jejich strany. Během 25 minut svá témata rozebrali formou referátů, scének, křížovek, projektovou prezentací a praktickými ukázkami. Nechybělo ani závěrečné shrnutí testem, křížovkami, či kvízem. Výsledkem celého dne bylo odlehčení tradiční školní výuky, získání nových poznatků a také zjištění, že není úplně jednoduché vyhledat potřebné údaje, zpracovat je a předat zábavnou formou druhým. V některých skupinách bylo náročné i počáteční rozdělení práce a úkolů mezi jednotlivé žáky. Vše se ale nakonec zvládlo, den proběhl bez výraznějších problémů a většině žáků se líbil. *Š*

Výlet do Krakova

Základní škola Štěpánkovice pořádá spoustu akcí pro své žáky a jednou z nich byl i zajímavý výlet do Krakova. Zúčastnilo se jej 42 dětí a dospělých, kteří byli naprosto nadšeni. V šest hodin ráno opustil autobus plný zvědavých človíčků areál školy a vydal se směrem k polským hranicím. První zastávkou na naší cestě bylo velmi smutné místo – koncentrační tábor Osvětim. Děti i dospělí byli tiší a užasle naslouchali slovům českého průvodce o tragických osudech osvětimských vězňů. Po smutných zážitcích z tábora se všichni těšili na aquapark. V tomto vodním světě se nachází spousta tobogánů, skluzavek, vířivek a také horolezecká stěna, která děti zaujala nejvíce. Ovšem dostat se až nahoru byl pro některé opravdový oříšek. Všichni příjemně unaveni se konečně v osm hodin večer dostali do hotelu, kde se ubytovali a usnuli tak tvrdě, že poslušně spali až do rána. Budíček v sedm kdekomu vadil a všichni by nejraději zůstali v postýlkách dál, kdyby je ovšem nečekala lákavá snídaně ve formě švédských stolů. S čerstvě nabytými silami a plnými bříšky se účastníci zájezdu vydali do centra Krakova, kde čekal průvodce, který prozradil tajemství romantického města. Zhlédli Barbakan, městské hradby, prošli si královskou stezku a navštívili mohutný hrad Wawel. Nejzajímavějším místem pro všechny však bylo sklepení překrásné wawelské katedrály, kde se nacházely hrobky králů. Nádherný výlet byl zakončen prohlídkou solných dolů ve Wieliczce, zapsaných mezi památky UNESCO. Zde se nachází obrovská solná kaple, zasvěcená sv. Barboře, patronce horníků, a ještě spousta dalších zajímavých komor. Cesta domů utekla tak rychle, že ji téměř nikdo nepostřehl. Zájezd se opravdu velice vydařil a všichni se již těší na další výlety. ZŠ

Činnost Mysliveckého sdružení Štěpánka

Myslivost je činnost ochraňující, využívající a zkvalitňující přírodní bohatství na úseku ochrany, zušlechťování , chovu a lovu zvěře a jejich životních podmínek. Cílem je zvěř chránit před nepříznivými vlivy, zejména před strádáním, škodlivými zásahy lidí a škodlivými zvířaty. Jedno přísloví praví, že myslivec nechová proto, aby střílel, ale střílí proto, aby choval.

Myslivecký rok začíná 1.dubna a končí 31.března příštího roku. V průběhu dubna si musí každý člen MS vyčistit a dezinfikovat přidělená myslivecká zařízení, která v období nouze sloužila k přikrmovaní zvěře. Sami dobře víte, kolik je v katastru Štěpánkovice lesů, remízků a ostatní krytiny. Les žádný a remízků opravdu poskrovnu. A tento kryt je pro život zvěře nezbytný. Proto zakládáme jak dočasný kryt tzv. zvěřní políčka (výsadba topinambur, kukuřice), která slouží jako krytina i jako úživná plodina, tak kryt trvalý (výsadba remízů). MS od svého vzniku již vysadilo na 3 000 stromků, které po celý rok ošetřuje. Vysazené stromky se musí natřít proti vytloukání srnci a musí se připravit zvěřní políčka k osetí.

Po zimě je třeba vyčistit remízy nejen od klestí a padlých větví, ale od různých odpadků, počínaje od PET láhví až po různé domácí spotřebiče, které zde odkládají někteří nezodpovědní občané a tuto krajinu hyzdí, i když každý má dnes možnost odpad třídit a odevzdat na místech k tomu určených. Naši nelehkou činnost nám stěžují lidé také ničením mysliveckých a loveckých zařízení.

Koncem léta se musí naplnit zásypy pro drobnou zvěř. Říká se: "Poslední klas z pole, první zrno do zásypů." Později naplnit krmelce pro spárkatou zvěř jadrným, dužnatým a objemovým krmivem a kusovou solí do slanisek, která je pro tuto zvěř nezbytná po celý rok. Dle tuhosti zimy tato krmná zařízení neustále doplňovat, aby zvěř měla všeho dostatek.

Před námi je období honů, které jsou vyvrcholením celoroční práce a starostí o zvěř v revíru. Poslední hon bude mezi vánočními svátky a bude pro nás všechny zvlášť svátečním, protože tohoto honu se už jako tradičně každý rok zúčastňují i naše manželky a přítelkyně našich mladých myslivců.

Za MS Štěpánka a všechny milovníky přírody s přáním příjemných dnů.

Petr Kamrád, předseda MS

Večer kouzelných světýlek 2008

V pátek 7.11. 2008 se konala tradiční podzimní akce s názvem Večer kouzelných světýlek. Počasí letos přálo, a tak mohl lampionový průvod vyrazit od hasičské zbrojnice, jak bylo předem domluveno. Před pátou hodinou dorazili jeho účastníci ke škole, kde zadním vchodem vešli do malé tělocvičny v očekávání, co nového přinese letošní Palestinská Superstar.

Ve vyzdobené malé tělocvičně již čekali na svou příležitost zbrusu noví soutěžící, kteří jsou, jako každoročně vybráni ze všech tříd nižšího stupně.

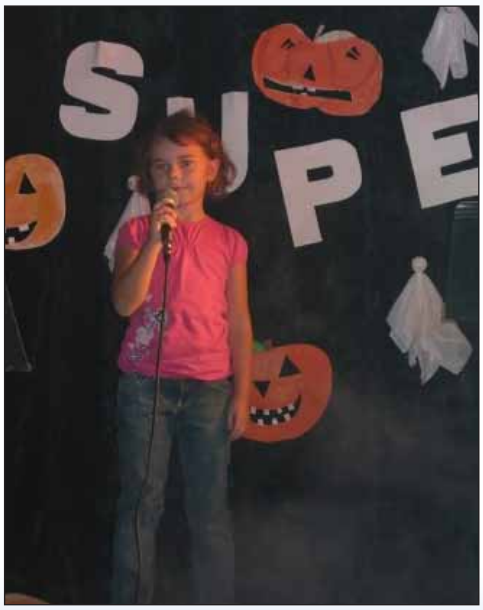

Také v porotě se objevily nové tváře, byla to však spíše zásluha plastických chirurgů, než výměna osobností. Velice to slušelo manželům Gábině Asfaltové a Ondřeji Soustruhovi, kterému po omlazovací kůře opět začaly růst vlasy i na hlavě.

Vyměněna byla také hudební režie, což soutěži velice prospělo. Atmosféře přidalo barevné osvětlení a kouřové efekty, za kterými nejenže nebylo vidět vrásky na čele, „jak vtipně poznamenala moderátorka," ale kolikrát nebylo poznat ani soutěžící, což vadilo hlavně příbuzným, kteří ztráceli se svými favority vizuální kontakt. Ještěže situaci zachránila moderátorka, která každého soutěžícího uvedla, někdy se jí, pravda, popletla jména, ale tak už to při tak vypjaté situaci chodí.

Po doznění sedmi soutěžních písní bylo zahájeno hlasování, během kterého proběhla nová minisoutěž „Kdo pozná píseň ?" Děti z kroužku flétny paní učitelky Langrové měly nacvičeny úryvky lidových skladeb, písní z pohádek a večerníčků a malí diváci hádali jejich názvy. Nejtěžší bylo poznat skladbu skupiny Pohoda, která zazněla v závěru soutěže.

A už tu bylo vyhlašování výsledků, které odhalilo další Palestinskou Superstar, kterou se stala Aneta Michalíková z 2.B. Pro někoho možná překvapení, ale vzhledem k tématu písně Čarodějnice, kterou si vybrala, není divu, když se do kin chystá nový díl Harryho Pottera.

Vyhlášením výsledků však Superstar ještě nekončila, diváky čekalo překvapení v podobě zpívající poroty. Mikrofonů se chopila s vervou a svou osobitou interpretací písně Hej, volá Sisa, strhla davy dětí k tanci.

Poté se však všechna pozornost nasměrovala ke Strašidelné stezce, na které se, což je úkaz velmi zajímavý, rok od roku objevuje více strašidel. Čím to asi bude? Celou trasou zněl děsivý skřek, při kterém všem procházejícím vstávaly vlasy hrůzou na hlavě. Mladší děti pak raději chodily ve skupinkách, podle hesla, které znají z pohádky „ Bude nás víc, nebudem se bát vlka nic".

Celá stezka byla osvětlena pouze lampiony, které s přibývajícím časem pohasínaly, proto děti, které se na stezku vydaly mezi posledními, už téměř neviděly na krok. Všichni však úspěšně a bez újmy na zdraví dorazily do cíle. A ještě jedna informace pro Úřad na ochranu strašidel . Přežila i všechna strašidla, strach jsme měli především o mumii, která ležela před 1.B a nevypadala zrovna zdravě. Taky jsme se báli, aby ji v tom šeru někdo nezašlápl. Naše obavy byly naštěstí zbytečné. O naše plná bříška se jako každoročně vzorně postaralo Sdružení rodičů a my organizátoři doufáme, že příští rok se nám podaří zorganizovat tuto akci stejně úspěšně jako letos.

A.A.

Předání klíčů Klubu maminek

Ve čtvrtek 23.10.2008 proběhlo slavnostní otevření nových prostor v ZŠ Štěpánkovice pro Klub maminek, ve kterých bude probíhat setkávání a zároveň také plnohodnotné využití volného času rodičů a dětí.

Za zprostředkování těchto prostorů můžeme poděkovat Obecnímu úřadu a Základní škole Štěpánkovice.

Navštěvovat v těchto prostorách mohou také rodiče se svými dětmi programy a cvičení Rodinného centra Naschválníček, který spolupracuje s místním klubem maminek, a nabízí Vám aktivity- cvičení ve skupinkách, rozdělených dle věku Vašich dětí, pod vedením speciálně vyškolené instruktorky psychomotorického vývoje, jejichž aktivity podporují celkový duševní i psychický vývoj vašich dětí. Na tomto slavnostním předání se sešlo 15 maminek s 24 dětmi. Klíče od těchto prostorů předal pan starosta B.Halfar a o RC Náschvalníček přijela blíže popovídat paní L.Gurecká z rodinného centra.

Dětičky si mohly poprvé zaskotačit a pohrát s hračkami ve své klubovně.

JK

Strašidýlka již podruhé

Klub maminek spolu se Sdružením dobrovolných hasičů Štěpánkovic zorganizovali pro rodiče s dětmi v úterý 21. 10. 2008 již podruhé akci Strašidýlka. Na tuto akci přišlo přes dvě stě dětí spolu s rodiči a prarodiči. Tentokrát děti byly převlečeny za krásné a zároveň strašidelné pohádkové bytosti. Šlo se průvodem za doprovodu kapely. Cestu nám lemovaly dýně. Cesta byla ukončena na hřišti TJ Sokol, kde nám předvedla skupina Keltik z Ostravy nádhernou ohnivou šou.

JK

Otevření Rodinného centra Naschválníček ve Štěpánkovicích

M*(6- E241 ;.-E!$*6 i

- !+D6.2(6-.(-2 "%J1+& 9!++-D6 /*/!+()
  j6*6!+(*k * 4!6:61^
- !:6! E24-2 4- ;.-C.*/h J*"*J-3&+)
  ;-4!1 3:(2 4:6! j;- ;!% .-01 3:(2k
- F*9+1/1 ;.*0-3*6 D 4:6/!
  -4 m /:D!Oh 3:(2
- !.-C.*/) E24-2 6.3*6 $-4!+2 j;.- 4:6! 4- f .-(2k * $-4!+2
  * ;h% j;.- 4:6! 4- b %16k^
- !.-C.*/) 8D-2 ;"%J;hD-E1+) 353-8-35/ D0$-;+-D61/ 4:6!^
- = 4:6! -4 43-2 /:D!Oh D1 J*/:"281/1 ;"1413'!/ +*
  D;.&3+-2 /*+!;2!*0! .-4!9h D 4!6:61/ * ;-4;-.2
  3+!/&+!^
- !h.*J (!*41/1 +* D;-!2;.&0! /*6()! -601
  * 4!6:61 !

?6.2(62.* $-4!+)

!"!3!6&+!! c D ;!D+!9(*/!!
"!(*+(*/! * +*;-4-E!35/!
$"!9(*/!

?3*9!+(* ;.- 4:6!^
N&3*! 9*8 ;.- /*/!+()! 3-!+K
$.*+!! 4:6! * 4!D(2D+!! 6K/* ;.- /*/!+()^

YK/*6!O(K 9!++-D6!! (61.K D1 ;.*3!41!+: D6"!4*8! L

- !-$)E-3& 350$-3* c O3!()! ;-$)E-3K $.)! D-26:o1!
  J&3-4)! O3!91+!! +* ;-4!-o(&0$! E*!-+10$ ^^^
- @563*.+& 350$-3* c /*!-3&+!! (.1D!1+!! ;.D6-3K E*.3)!
  3-D(-3()! ;.&01 D /*61.!&!1/^
- g241E+!! 350$-3* c ;!D+!9()! 6*+19()! $241E+!! +&D6.-81!
- B-J2/-3& 350$-3* c E*.3)! 63*.)! (-+01+6.*01! !-C!O(K
  $.) * 9!++-D6!!

F&;!D * !+,-./*01 L

2 ;*+!! M!"!+) N2.(-3K 61!L OPQ ROO SPO
NT=U >V>!X<N GYZ![XN\@!]<
+1E-L

Y1!^L QSQ_`Ra ObP c 01+6.&!* \D6.*3*
/-E!^61!^L `aS aPP QPb
0304(@0304(^0J! eee^0304(^0J

]1+6.&!* \D6.*3*
?;-!19+-D6 ;.- 4:6!! .-4!+2 * 3-!+5 9*D!
N!1C-3* fS! `PP aP \D6.*3* g.*Eh3(*
Y1!^L QSQ_`Ra ObP c 01+6.&!* \D6.*3*

!"!$!&'() * !+,-./*01
+* 23141+50$
(-+6*(610$
?????????????????????????????????????
!.-81(6 81 ,!+*+9+:
;-4;-.-3&+
<= * >!?@ AB

!.-C.*/) ;.- .-4!91
D 4:6/! D1 E24-2 (-+*6
3 ;.-D6-.&0$ FG
31 G6:;&+(-3!O!O$
I J*$&81+!! B-4!++K$- 01+6.*

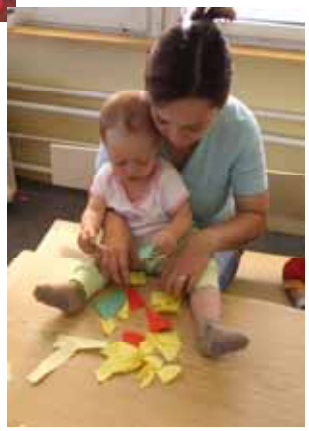

!.-C.*/)
;.- .-4!91 D 4:6/! L
-4 m /:D!Oh 4- b %16 3:(2 4!6:61

První setkání maminek a dětí v nové klubovně

Ve středu 5.11.2008 proběhlo první setkání Klubu maminek v nové klubovně. Na toto setkání přišly v hojném počtu maminky s dětmi. Děti prožily dvě krásné hodiny, ve kterých si mohly pohrát s hračkami, zazpívat, zatančit, zahrát si různé hry. Vyráběly barevné lísky, které dávají klubovně podzimní atmosféru.

Každá další schůzka maminek a dětí bude vždy ve středu od 15:30hod do 17:30. Srdečně zveme ty, kteří k nám ještě nezavítali. Jsme tu pro vás a vaše děti.

JK

Výstava svazu zahrádkářů

27. září 2008 Štěpánkovice U vrby

Ve středu 15. října se v prostorách místní knihovny uskutečnila výtvarná dílna na téma stromečky z korálků.

RADIM MASIARIK

* DODÁVKY, SERVIS A MONTÁŽ :

- Veškeré elektroinstalace
- Zabezpečovacích a požárních systémů
- Systémů měření a regulace
- Strukturované kabeláže
- Domácí dorozumívací techniky
- Ozvučovacích systémů

* V OBLASTI OZVUČENÍ DÁLE NABÍZÍM :

- Ozvučování diskoték, koncertů, kulturních, společenských a sportovních akcí
- Dále možnost hraní jako DJ a to v širokém hudebním spektru-rockotéky, diskotéky, kulaté oslavy, svatby
- Dramaturgie a sprostředkování vystoupení kapel různého žánru na klíč
- Zajištění kvalitní reklamy, výroba a výlep plakátů, reklama v médiích a další podpora pro vyšší návštěvnost akce
- Pronájem ozvučovací a osvětlovací techniky
- Návrh, montáž a zprovoznění různých ozvučovacích soustav

* KONTAKT :

- Radim Masiarik, ul.Vlčoch 698, 747 28 Štěpánkovice-Svoboda
- Mobil - 777 204626, E-Mail - radimmasiarik@centrum.cz
- Skype - majstrradimek, ICQ - 284 063 862
- Web elektro - www.elektrokvalitne.wz.cz
- Web zvučení - www.zvuceni.kvalitne.cz
- IČO - 758 61 895, DIČ - cz8107255431

50% bonus na povinné ručení

Získejte slevu 50 % na první pojistné období.

Objem válců motoru	Základní sazba	S 50% bonusem
1351–1450 cm³	5 280 Kč	2 640 Kč
1851–2000 cm³	8 320 Kč	4 160 Kč

Akce platí pro nové smlouvy o pojištění odpovědnosti z provozu motorového vozidla, s počátkem pojištění do 31. 1. 2009 a v uvedených kategoriích. Uvedené ceny představují příklad sazeb pro obce do 30 000 obyvatel – produktu Venkov.

Martin Kurka
Hlavní 1
Štěpánkovice 747 28
tel.: 604 981 365
martinkurka@seznam.cz

GENERALI
Pod křídly lva.

Máte něco na srdci a chcete se o to podělit?

(Příspěvky, náměty, úspěchy, poděkování nebo chystáte akci pro spoluobčany ...)

Podklady můžete zaslat e-mailem na adresu **obec@stepankovice.cz**, donést na obecní úřad, nebo zaslat poštou na adresu **OÚ Štěpánkovice, 747 28 Štěpánkovice**. Značka: **ZPRAVODAJ**.

Veselý dráček

Přišel podzim a v naší mateřské škole byla vyhlášená výtvarná soutěž pro rodiče s dětmi pod názvem „Veselý dráček". Rodiče se svými dětmi byli velice nápaditi a jejich fantazie byla obdivuhodná. Při své výtvarné práci používali veškerou škálu materiálu – papír, textil, keramiku, dřevo, přírodniny. A tak díky veselých dráčků se naše školka proměnila v kouzelný a barevný podzim. Všem rodičům a dětem, které byly odměněny malou odměnou děkujeme a už teď se těšíme na jaro, kdy bude vyhlášena další výtvarná soutěž. *MK*

Mimozemšťan ve školce

2.října proběhlo v restauraci „Na statku" setkání důchodců ze Štěpánkovic. S vystoupením se předvedly děti z mateřské školy, ze třídy „Kuřátek". Z daleké planety přiletěl mezi ně mimozemšťan Tinky–Vinky, kterému děti ukázaly, jak se správně chovat v dopravním provozu. Vysvětlovaly mu, co to znamená, když na semaforu svítí červená, jak bezpečně přecházet silnici. Hráli jsme si na dopravní prostředky. Stačila nám jen dvě kouzelná slůvka a už jsme byli auty, vláčkem i raketou. Jú, to byla jízda! Tinky–Vinkimu se u nás líbilo a než odletěl zpátky na svou planetu, všem nám slíbil, že na naši krásnou planetu Zemi zase brzy přiletí.„Pa pa Tinky – Vinky, pa pa ", volaly děti při loučení.

A že se naše vystoupení líbilo, nám řekl velký potlesk a poděkování a aby si na nás všechny babičky a dědečkové vzpomněli, vyrobili jsme jim malý dáreček na památku. Tak zase za rok na shledanou. *JŠ*

Kouzelný vánoční čas nastává

„Kouzelný vánoční čas
po roce přichází zas.
Nese nám dárečky,
vánoční stromečky,
radostí obdaří nás."

Je tady čas, který my děti máme z celého roku nejraději a těšíme se na něj celý rok. Není to žádná lež, když si řekneme, že jsou „VÁNOCE" kouzelné. Jsme plni očekávání, co nového prožijeme a zažijeme. I u nás ve školce se chystáme na kouzelný prosinec.

5. prosince k nám přijde Mikuláš s andělem a čertem. Po Mikulášské nadílce se budeme chystat na Vánoce. Budeme péct vánoční cukroví, nazdobíme si vánoční stromeček a už tu bude náš kouzelný den i ve školce. Vánoční nadílka a posezení u vánočního stromečku pro naše děti i rodiče. Touto akcí završíme v naší MŠ kalendářní rok 2008.

Vážení spoluobčané, přejeme Vám krásné a šťastné prožití vánočních svátků, v roce 2009 pevné zdraví, štěstí, rodinnou pohodu a mnoho radostí.

Ivana Lihotská a kolektiv MŠ Štěpánkovice

Příjemné prožití vánočních svátků a v roce 2009 pevné zdraví, štěstí a rodinnou pohodu.

ODPADY – SOUČÁST NAŠEHO ŽIVOTA

Plýtvání potravinami

Likvidace zbytků potravin znečišťuje švédské životní prostředí podobně jako například 460 tisíc vytápěných rodinných vil či 700 tisíc automobilů. Vyplývá to z nové studie švédského výzkumného institutu SIK, podle kterého by konec plýtvání s potravinami měl přibližně stejný přínos, jako kdyby ze švédských silnic zmizel každý sedmý automobil. V závěrech studie je uvedeno, že Seveřané vyhodí plných 27 % potravin, které nakoupí, přičemž přibližně v 18 % jde o potraviny stále ještě jedlé. Téměř pětina švédských potravinových nákupů tedy skončí v popelnici i přesto, že na těchto potravinách vůbec nic závadného není. Z jednotlivých druhů se ve Švédsku nejvíc vyhazují ovoce a zelenina, především brambory. Následují těstoviny, mléčné výrobky, maso a ryby. Průzkum ukázal, že velká část těchto odpadků pochází z talířů, na něž si strávníci naložili příliš velké porce. Mezi dalšími poznatky zaujala i skutečnost, že starší generace plýtvají potravinami stejně jako generace mladší. Snad se to netýká i nás. *Převzato z tisku*

Sběr obalových kartonů

V průběhu září jsme na tradičních místech v obci umístili hlasovací urny a anketní lístky s tématem hlasování – Sběr nápojových kartonů. Vyplněné anketní lístky odevzdalo 86 občanů, z toho 55 má zájem o oddělený sběr nápojových kartonů. Podle výsledků ankety má většina občanů naší obce o oddělený sběr obalových kartonů zájem. Obalové kartony jsou papírové obaly od mléka, ovocných šťáv, a dalších nápojů, které doposud končily v popelnicích nebo kamnech. Do konce listopadu dohodneme se zástupcem spol. Marius-Pedersen způsob a četnost sběru. V průběhu prosince pak tyto informace zveřejníme rozhlasem a elektronickou poštou. *BH*

Pálení odpadů

Podzim končí a s tím nám skončil jeden z velkých problému – spalování nevysušených zbytků ze zahrad. V některé dny letošního podzimu to byly skutečně extrémní případy a protože někteří z nás neznají základní pravidlo demokracie – „Nečiň druhému to, co nechceš aby on činil tobě“, přistoupí obecní úřad od příštích případů takového jednání k sankcím podle občanského zákoníku a podle zákona o požární ochraně.

Podzim končí, zima začíná, z některých komínů se už delší dobu valí štiplavý a páchnoucí dým. Je pravda, že plyn je drahý a elektřina ještě dražší, to ale neznamená, že někteří z nás musí pálit co dům dá. Většina z nás už má vyměněna okna, zateplený dům a novou vnější omítku. Pak si ale někteří z nás sami jak tu fasádu tak i plastová okna ničí tmavým kouřem z komínů. Do konce devadesátých let byly severní Morava a Mostecko nejhorší kraje co do výskytu rakoviny a čistoty ovzduší. Po plošných plynofikacích se ovzduší u nás vyčistilo a rapidně ubylo nemocí. Dnes jsme opět ve starých kolejích, což dokazuje snímek České republiky. A při tom stačí jenom zvážit, co je pro nás přednější. *BH*

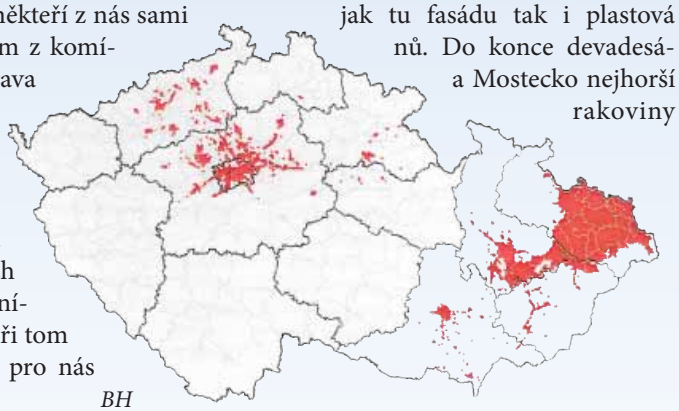

Uliční smetky

Ve Slezsku je historický zvyk, že každý majitel domu v sobotu před svým domem zamete chodník a silnici. Ještě nedávno jsme zametali hlavně seno a slámu, protože se využíval každý kus trávy pro chov králíků a seno a sláma padala z vozíků. Dnes nám po sobotním zametání zůstane u krajnice hromádka kamení a prachu. Jestliže vezmeme v úvahu, že ve Štěpánkovicích je 750 domů, zametáme od dubna do listopadu, jedno zametání vyprodukuje 1 kg smetků, pak to vychází, že celkem za rok se nám nasbírá asi 24 tun odpadu, který skončí v popelnicích. Ve skutečnosti to nebude přesně tolik, ne všichni zametají každou sobotu, po zimě je smetků víc, po jarních opravách povrchu vozovek je posbíraného kamení asi nejvíc. V celkovém množství odpadů, které vyprodukuje naše obec, přibližně 1100 tun za rok, není 24 tun smetků rozhodující množství. Přesto navrhujeme, že od příštího roku budou pracovníci střediska služeb při pátečním a pondělním úklidu obce tyto smetky sbírat. Protože se skutečně jedná o kamení a prach, použijeme tento materiál jako podsyp na stavbách, které obec realizuje. *BH*

Příprava kompostárny

V současné době čekáme na nabídky tří výrobců technologií pro samotné zpracování biologicky rozložitelných odpadů (odpadů ze zahrad). Do doby, než se rozhodne o technologii zpracování odpadů, musíme rozhodnout o místě, kde bude zařízení umístěno. Zatím máme možnost zařízení umístit ve dvou lokalitách a s majiteli pozemků jednáme o podmínkách převodu. Někomu se asi zdá, že o tomto problému stále jenom hovoříme, kompostárna ale musí kromě odpadů ze zahrad zlikvidovat i odpady z vyvařoven a čistíren odpadních vod. S těmito odpady si každá technologie neumí poradit, proto nám musí dodavatel garantovat splnění našich požadavků. *BH*

Anketa - Jak využíváte možnosti třídění odpadů?

dotaz	ANO	NE	částečně	je mi to jedno	neví
Chcete lepší životní prostředí pro své děti a pro sebe?	80	1		5	
Třídíte odpad?	76	5	5		
Využíváte žlutých pytlů na třídění plastů?	83	3			
Kupujete potraviny balené v nápojových kartonech?	78	8			
Máte zájem provádět sběr nápojových kartonů?	55	30			1

opavský dětský pěvecký sbor DOMINO
a štěpánkovický ŠTĚPÁNEK

ADVENTNÍ KONCERT

domino
DĚTSKÝ PĚVECKÝ SBOR OPAVA

grafika: Daniel Riemel

v kostele Sv. Kateřiny
ve Štěpánkovicích

7. prosince 2008
v 16.00 hodin

vstupné: 50,-

Vstupenky je možno zakoupit na obecním úřadu ve Štěpánkovicích
Srdečně zve Kulturní a školská komise při Obecním úřadu ve Štěpánkovicích

Příjemné prožití vánočních svátků a v roce 2009 rodinnou pohodu, pevné zdraví a štěstí.

www.stepankovice.cz

e-mail: **obec@stepankovice.cz**

Máte něco na srdci a chcete se o to podělit?
(Příspěvky, náměty, úspěchy, poděkování nebo chystáte akci pro spoluobčany ...)

Podklady můžete zaslat e-mailem na adresu **obec@stepankovice.cz**,
donést na obecní úřad, nebo zaslat poštou na adresu **OÚ Štěpánkovice, 747 28 Štěpánkovice**.
Značka: **ZPRAVODAJ**.

Vydavatel: Obec Štěpánkovice, Slezská 520/13, 747 28 Štěpánkovice, IČO: 00300756, evidenční číslo: MK ČR E 17526 / Zlom a grafická úprava: Daniel Riemel