Štěpánkovický zpravodaj

Štěpánkovice

Prosinec - 2013

č. 4

Vážení spoluobčané,

„Vánoce jsou svátky klidu, nezkoušejte naší třídu“, tato slova platí už minimálně od minulého století a žáci všech škol tím chtějí říci, že na Vánoce je třeba se připravit nejen nákupem dárků, úklidem domácnosti a pečením cukroví. Na Vánoce bychom se měli připravit především zklidněním, odmítnutím shonu a stresu. Reklamní agentury nám už teď sdělují, že letos bude průměrná hodnota dárků mezi 5000 až 10 000 korunami. Otázkou je, zda hodnota dárků vyjádřená v korunách udělá obdarované šťastnými. A Vánoce jsou přece svátky klidu, pohody a štěstí. Určitě pro některé z nás pak platí: „Celý život jsem ťukal na bránu do země štěstí. Když se pak přede mnou brána otevřela, zjistil jsem, že jsem na ni ťukal zevnitř“. Z pohledu žáků našich škol pak je největší štěstí, když jejich přání vyslyší jejich učitelé.

Vážení spoluobčané, co nevidět nás navštíví Mikuláš a většině z nás donese ovoce a nějakou sladkost. Ti, kteří budou od Mikuláše obdarováni uhlím pak mají naději, že příští rok to bude lepší. Do Vánoc zbývá necelý měsíc a je proto nejvyšší čas napsat Ježíškovi, aby na nás nezapomněl. My bychom pak neměli zapomenout, že největším dárkem je zdraví, rodinná pohoda a umění každého z nás být šťastný a štěstí rozdávat.

Na závěr chci,vážení spoluobčané, poděkovat všem Vám, kteří pomáháte obecnímu úřadu při správě chodu naší obce a při zkrášlování naší obce. Chci poděkovat všem členům spolků, společenských a sportovních organizací, a hlavně členům vedení těchto organizací, za to, že ve svém volném čase připravují program hlavně pro naši mládež a pro všechny občany Štěpánkovic. V dnešní uspěchané době je to skutečně veliká oběť, která přinese ovoce až za několik let.

Chci taky poděkovat členům rady a členům zastupitelstva naší obce za čas a pomoc, kterou věnují správě naší obce.

Vážení spoluobčané, přeji Vám nejen do nadcházejících vánočních svátků, ale do celého příštího roku a všech dalších let pevné zdraví a rodinnou pohodu.

Bernard Halfar, starosta obce

ZHODNOCENÍ ROKU 2013

Končí rok 2013, který byl opět jiný než ten předcházející. Většina z nás se ohlíží a třeba jen pro sebe hodnotí, co se v uplynulém roce podařilo a co zůstává jako závazek do roku dalšího. I my každoročně na tomto místě informujeme o činnosti v naší obci během uplynulého roku.

Pozemní komunikace

U místních komunikací každoročně opakuji, že většina z nich je dlouhodobě ve špatném technickém stavu a každoročně na nich musíme po zimě provést nejnutnější opravy. V letošním roce jsme opět provedli opravu výtluků a prasklin na povrchu vozovky ulice Slezská, Jasanová, Rybniční, Mlýnská a Albertovec. Dále jsme provedli opravu překopů vozovky po vybudování nových kanalizačních přípojek v celé obci.

Vybudovali jsme další část ulice Vlčoch, v příštím roce, po tom co v ulici Vlčoch bude dokončena výstavba dalších tří rodinných domů, tuto stavbu dokončíme.

Chodníky, parkoviště

V areálu naší školy jsme odstranili staré asfaltové chodníky a vybudovali nové ze zámkové dlažby.

Inženýrské sítě

ČOV a kanalizace – v ulici Lípová, Rybniční, Mlýnská, Slezská, Oldřišovská a U Bartošovce jsme pokračovali v opravě zborcených kanalizačních vpustí a šachtic. Provedli jsme rekonstrukci kanalizační šachtice v ulici Oldřišovská, která byla zničena přívalovým deštěm. Nově jsme vybudovali šachtici v chodníku u obecního úřadu. Pokračovali jsme v čištění a kontrole kanalizačního řadu, celkem bylo vyčištěno a zkontrolováno 2668 m kanalizačního řadu. Provedli jsme výměnu 60 metrů starého betonového potrubí za plastové v ulici Jasanová. V křižovatce ulic Slezská a Lípová jsme v místě staré zborcené kontrolní šachtice vybudovali novou betonovou, při tom jsme vyměnili část propojovacího potrubí.

Zajišťovali jsme plynulý chod obou čistíren odpadních vod. V čistírně odpadních vod ve Štěpánkovicích jsme provedli výměnu kabelového vedení, které zničily myši.

Vodovod

V letošním roce jsme opět provedli čištění šachtic s hlavními armaturami ve Svobodě a v trase vodovodního řadu. Před provedením druhé etapy opravy vodojemu jsme provedli výměnu dvou ventilů v propojovací šachtici pod vodojemem. Zrealizovali jsme druhou etapu opravy vodojemu. Součástí této stavby byla demontáž původního železného potrubí, které bylo obaleno azbestovou izolací. Potrubí bylo ve vodojemu rozřezáno na třímetrové kusy a vytaženo metrovým otvorem ven z vodojemu. Stejným způsobem bylo do vodojemu dopraveno nové nerezové hlavní a přepadové potrubí. Toto potrubí je po třímetrových úsecích spojováno přírubami. Odstraňovali jsme poruchy na vodovodním řadu, při tom jsme vyměnili dva hydranty a hlavní ventily domovních přípojek. Během roku jsme prováděli pravidelné odkalování vodovodního řadu.

Kultura a sport

Knihovna – knihovna tradičně přilákala své příznivce nejen na půjčování knih, ale i na kulturní akce. Pojetím a obsahem připravují pracovnice knihovny program pro všechny věkové kategorie občanů. Letos opět připravily pracovnice knihovny letní tábor pro děti. Podle počtu přihlášených dětí je vidět, že se tato akce velice podařila. Velice žádané a úspěšné jsou večery pořádané před velikonocemi a v době adventu. Tradičně je mezi žáky základní školy veliký zájem o účast na „Noci s Andersenem“.

Bezdrátová počítačová síť

Počet připojených uživatelů se snížil na 400, počet odhlášených oproti nově připojeným uživatelům se mírně zvyšuje. Přesto naše obec provozuje v širokém okolí unikátní bezdrátovou počítačovou síť. Propojení vysílacích bodů pomocí optokabelu přispělo ke zkvalitnění připojení většiny našich klientů.

Kultura v obci

V letošním roce proběhl už tradiční „Den obce“, kterého se zúčastnili i naši přátelé ze Štrby. Dále jsme připravili setkání se seniory, kulturní odpoledne ke Dni matek a Dni žen. V listopadu jsme už tradičně přivítali v obřadní síni obecního úřadu naše nové občánky. Do konce roku ještě uspořádáme Adventní a Vánoční koncert a Českou mši vánoční autora Jakuba Jana Ryby.

Sportovní aktivity

Sportovní aktivity občanů jsou v naší obci na vysoké úrovni. Samotná obec přispívá provozem sportovišť v areálu základní školy a finanční podporou všech sportovních oddílů a spolků. Součástí stavby zateplení budov základní školy je i vybudování nových šaten se sprchami a do konce roku uvedeme do provozu dvě posilovny, vybudované v pavilonu tělocvičen.

V**eřejné osvětlení.**

Prováděli jsme běžnou údržbu zařízení, připravujeme podklady pro podání žádosti o dotaci na výměnu všech svítidel veřejného osvětlení. Vybudovali jsme prodloužení veřejného osvětlení v ulici U Dvora a v ulici Vlčoch.

Údržba obecní zeleně

Historická stromořadí - pokračovali jsme v ozdravných ořezech stromů v ulici Jasanová, Svobody, Hrušková a na Svobodě, prováděli jsme průběžnou údržbu stromů vysázených v roce 2009.

Parky, zelené plochy – každoročně věnují zaměstnanci střediska služeb nejvíc času údržbě stromů, sečení trávníků a sběru listí, prováděli jsme vyžínání trávy okolo stromů, které jsme vysadili v roce 2009. Na podzim byla provedena výsadba stromů na plochách od nádraží až k Bartošovci. Dále byla provedena výměna živého plotu v parku u kulturního domu a výsadba stromů v areálu mateřské školky a hřiště v ulici Mlýnská. V listopadu byla provedena dosadba stromů v aleji z Albertovce směrem na Bolatice a Kobeřice.

Pozemky, budovy, pozemkové úpravy

Pokračovali jsme v realizaci pozemkových úprav. Proběhlo poslední veřejné projednání návrhu pozemkových úprav, připravuje se zápis do katastru nemovitostí. Samotný zápis výsledků pozemkových úprav se opozdil z důvodu nedořešení duplicitního zápisu v katastru nemovitostí u několika pozemků. Opět jsme jednali s majiteli pozemků o možnosti odkoupení pozemků pro vybudování inženýrských sítí a komunikací pro novou výstavbu rodinných domů. V obci byla soukromými investory zahájena výstavba inženýrských sítí a komunikace pro budoucí výstavbu sedmi a v druhé etapě dalších čtyř rodinných domů.

Obecní úřad, kulturní dům

V průběhu roku jsme pokračovali na řešení problémů s doklady u některých kanalizačních přípojek, pracovnice obecního úřadu zajišťovaly rozrůstající se administrativu, kterou nás zaplavují státní instituce. Průběžně zajišťujeme chod CZEK-POINTU a datových schránek, které spotřebovávají jednou tolik papíru, než před jejich zavedením. Dále jsme zajišťovali rozvoz obědů a provoz jídelny pro veřejnost a byli jsme nápomocni jednotlivým spolkům s administrativou. Pracovníci obecního úřadu se podílejí na přípravě podkladů pro podávání žádostí o dotace na spolufinancování oprav budov a zařízení, které jsou v majetku naší obce. V letošním roce se nám podařilo získat dotaci na dokončení zateplení kulturního domu, budovy TJ Sokol, výsadbu stromů v extravilánu obce, nákup stroje pro zametání a úklid obecních komunikací. Podali jsme žádosti o dotaci na vybudování cyklotrasy od Kobeřic až k obci Chlebičov. V současné době připravujeme projekt a žádost o dotaci pro vybudování odpadového dvora v areálu střediska služeb a změnu tvaru křižovatky u kostela.

Základní škola, školka

Po získání dotace na provedení výměny oken a zateplení fasády, jsme celé prázdniny a část září věnovali stavbám ve škole. Zaměstnanci obce prováděli demontáž původních dřevěných oken a meziokenních vložek, veškerého oplechování a další práce, které bylo nutné provést pro urychlení obou staveb. Pravděpodobně nejnáročnější na obou stavbách byla demontáž ocelových konstruk-

cí oken v šatnách, na schodišti nižšího stupně, v tělocvičnách a na spojovací chodbě mezi školou a školkou. Naštěstí se tyto práce podařilo provést bez úrazu a v takovém čase, že jsme nebrzdili postup prací na zateplení vnější fasády. Současně jsme prováděli i stavební práce v pavilonu tělocvičen. Výsledkem je vybudování nových sprch a šaten v přízemí pavilonu, vybudování nových rozvodů pitné vody, odpadního potrubí a elektroinstalace. Zbývá dokončit dobudování posilovny, gymnastického sálu a sauny.

Kulturní dům

Na začátku roku jsme ani zdaleka neuvažovali, že během letošního roku získáme dotaci a provedeme stavbu zateplení zbývající části kulturního domu. Před zahájením stavebních prací provedli zaměstnanci střediska služeb demontáž sedadel v kinosále a zpřístupnění půdních prostor nad kinosálem. Součástí této stavby je dokončení zateplení obvodového pláště, výměna zbývajících oken a dveří a hlavně demontáž stávajícího podhledu a stropní izolace a montáž nové. Při tom bude vyměněno i kabelové vedení a svítidla v kinosále. V době, kdy tyto řádky píšu jsou stavební práce v plném proudu. Z velké části je hotová instalace fasádního polystyrénu, je sundaná stará tepelná izolace stropu kinosálu a jedna třetina podhledových stropních kazet. Veškeré stavební práce, úklid a zpětná montáž sedadel musí být ukončena nejpozději 20. prosince.

Budova TJ Sokol Štěpánkovice

I na tuto stavbu jsme získali dotaci ze Státního fondu životního prostředí. Jedná se o zateplení vnější obálky budovy, výměna stávajících dřevěných oken a dveří a izolace podlah a stropů v jednotlivých místnostech. Tato stavba je poněkud komplikovanější, protože po celou dobu realizace probíhá v budově běžný provoz fotbalových mužstev. Při instalaci zateplení podlah v přízemí se pak musíme potýkat s tím, že původní stavba byla realizována v akci „Z“ se všemi důsledky, které z toho vyplývají. Součástí stavby je i zateplení střechy budovy.

Rozšíření obecního hřbitova

Koncem léta jsme zahájili delší dobu připravovanou stavbu „Rozšíření obecního hřbitova – první etapa“. Součástí této stavby je vybudování nového oplocení směrem k středisku služeb a k poli, vybudování chodníku na jedné polovině rozšíření, položení vodovodu, kanalizace a rozvodů veřejného osvětlení. Na druhé polovině nové části hřbitova budou vysázeny stromy.

Projektová dokumentace

Zadali jsme zpracování úpravy projektové dokumentace pro celkovou rekonstrukci ulice Slezská, jejíž součásti bude nové těleso komunikace, chodník s obrubami, nová kanalizace, výměna hlavních uzávěrů vodovodních přípojek a kanalizační přípojky. Byl vybrán dodavatel a zpracovává se projektová dokumentace pro celkovou rekonstrukci ulice Jasanová se stejným rozsahem jako u ulice Slezská. Tento projekt bude navíc obsahovat návrh na vybudování parkovacích míst ve stávající travnaté ploše. Byla zpracována projektová dokumentace pro výstavbu cyklotrasy v úseku od Kobeřic až k Chlebičovu. Pro tuto stavbu jsme zajistili doklady pro podání žádosti o vydání stavebního povolení a podali jsme žádost o dotaci na realizaci stavby. Před dokončením je zpracování projektové dokumentace pro vybudování odpadového dvoru v areálu střediska služeb. Byla provedena drobná úprava projektové dokumentace rekonstrukce křižovatky ulic Hlavní a Lípová u kostela, do vánoc podáme žádost o vydání stavebního povolení. Zpracovává se studie rekonstrukce budovy zahrádkářů, tak, aby v budoucnu z této budovy mohlo vzniknout „komunitní centrum“. Do konce roku bude dokončeno zpracování studie variantního řešení stavby sociálních bytů na pozemcích „Suchánkovce“. Zpracovává se jednoduchá dokumentace pro vybudování chodníku z Albertovce směrem k zastávce ČD v Bolaticích. Po dohodě s projektantem jsme na příští rok odložili zpracování projektu na provedení opravy části opěrné zdi u kostela. Po jednáních s majiteli dotčených pozemků bude v zimním období dokončena úprava projektové dokumentace pro rekonstrukce kanalizace v ulici U Bartošovce, Rybniční, Zahradní a Lípová. Během letošního roku byla zpracována dokumentace o průběhu kanalizace v soukromých pozemcích. Tato dokumentace bude sloužit jako podklad pro jednání s majiteli pozemků o zřízení věcných břemen. Zahájili jsme práce na formální změně kanalizace v osadě Svoboda z dešťové na jednotnou.

Středisko služeb

Hlavní činností pracovníků střediska služeb je v zimní sezoně úklid sněhu a posyp komunikací a chodníků, po zbytek roku sečení trávy, údržba zeleně, úklid listí. Celoročně pak čištění příkopů podél silnice na Albertovec, na Svobodu, ke Kravařím a podél Hruškové cesty. Na konec Hruškové cesty bychom mohli jezdit každý den a pořád tam najdeme odpad. Zajišťujeme přepravu materiálů nákladním autem pro občany a ve spolupráci se spoluobčany zajišťujeme očistu komunikací a chodníků. Pracovníci střediska služeb dále prováděli opravy a údržbu kanalizace a vodovodu. Dále zajišťují každodenní dozor nad přechody pro chodce v době od 7:00 – 8:00, kdy děti chodí do školy. Krásné počasí podzimu nám dovolilo za sucha postavit zásněžky a pomalu dokončit odklizení spadlého listí. Pracovníci střediska služeb pravidelně pomáhají jednotlivým spolkům při přípravě většiny akcí, které jsou pořádány v naší obci. V letošním roce odvedli všichni pracovníci střediska služeb velký kus práce na stavbách zateplení budov školy, školky, zateplení kulturního domu, zateplení budovy TJ Sokol a při opravě vodojemu. Dva pracovníci pak celoročně zajišťují provoz dvou čistíren odpadních vod, dvou kotelen a základní provoz vodovodu a kanalizace.

Vážení spoluobčané, vše co je výše uvedeno jsme mohli zrealizovat jedině s Vaší pomocí a podporou. Každodenní komunikace a konzultace s občany nám pomáhá řešit nenadálé situace, které nastávají při provozu hlavně vodovodu, kanalizace a budov, které jsou v majetku obce. Chci proto Vám všem jménem svým, jménem všech zastupitelů, zaměstnanců obecního úřadu a střediska služeb poděkovat za pomoc a podporu, kterou nám celoročně projevujete při správě obce a za to, že všichni společně šíříme dobré jméno naší obce v blízkém i dalekém okolí.

Bernard Halfar

CENA PITNÉ VODY PRO ROK 2014

Výši vodného a stočného pro nadcházející rok stanovuje rada obce na svém prosincovém zasedání. V té době už jsou známy ekonomické výsledky vodního hospodářství obce současného roku.

Výsledek jednání rady obce a stanovení výše vodného a stočného pro rok 2014 bude zveřejněn v hlášení obecního rozhlasu a na webových stránkách obce.

Bernard Halfar

ODPADOVÝ DVŮR

V naší obci máme zajištěn dobře fungující systém sběru tříděného odpadu. Samozřejmě, že každý systém se dá vždy vylepšit. Proto se rada obce rozhodla zadat zpracování projektové dokumentace pro vybudování odpadového dvora a následné podání žádosti o dotaci na realizaci této stavby.

Odpadový dvůr bude vybudován v části areálu střediska služeb. Bude to oplocená plocha, ve které budou umístěny kontejnery na velkoobjemové odpady, nebezpečné odpady a dále kontejnery na sklo, plasty, papír a nápojové kartony. Dále budou do tohoto dvoru přemístěny kontejnery na sběr elektrospotřebičů. Provoz odpadového dvoru bude celoroční. Přesná provozní doba bude stanovena na základě provozního řádu,který bude schválen krajským úřadem. Realizací uvedeného projektu odstraníme nervozitu a někdy i hádky, které se objevují, když dvakrát ročně sbíráme velkoobjemové a nebezpečné odpady do mobilních sběren.

Bernard Halfa

ČINNOST STŘEDISKA SLUŽEB V ROCE 2013

Letos, tak jako každoročně, jsme opět začínali úklidem po zimě. Zametly se veškeré komunikace a chodníky v obci, uklidili jsme zásněžky a kontejnery na posypový materiál. Ihned, když nám to dovolilo počasí, jsme začali s opravami kanalizačních vpustí, šachet a chodníků. Prvně bylo nutno opravit propadlý chodník u zlatnictví, protože pod ním byla poškozena kanalizace. Dále jsme opravili kanalizaci v ulici Svobody, šachtu v ulici Jasanová u hřbitova, šachtu u zdravotního střediska, kanalizaci v ulici Rybniční, šachty v ulicích Oldřišovská 2x, Slezská 2x, Mlýnská a Hlavní. Nově jsme vybudovali kanalizační přípojku Sokola. Opravili jsme vodovodní přípojku v ulici Oldřišovská. Provedli jsme náročnou výměnu zemní hydrantové sady a opravu kanalizace u restaurace Na Statku. Naši zaměstnanci rovněž osadili 3 nové sloupy veřejného osvětlení v ulici U Dvora, přemístili ve spolupráci s fa AGS-DUO vývěsní skříňky k hasičské zbrojnici, rovněž přemístili prvky dětského hřiště na Svobodě, k hasičárně a tím vzniklo nové dětské hřiště. Vybudovalo se nové posezení na cyklostezce ČOV – Hanůvka lesík. Došlo k prodloužení asfaltové komunikace v ulici Vlčoch, vyčištění nádrže Bartošovec, kanalizace v ulicích Husova, Družby, Slezská, Komenského, Oldřišovská, Vlčoch a části kanalizace u ČOV.

V prázdninových měsících začala další fáze rekonstrukce naší ZŠ a MŠ na, které se naši zaměstnanci velkou mírou podíleli. Vybourali luxfery, ocelové rámy a podhledy ve spojovacím krčku ZŠ a MŠ, vybourali luxfery v tělocvičně, ocelové rámy oken v šatnách ve spolupráci s AGS – DUO a provedli spoustu úklidových prací. Hlavní činnost, ale spočívala ve vybudování přístupových chodníků do školy a nádvoří. Jednalo se asi o 400 m². Jsem rád, že se nám to podařilo do zahájení nového školního roku. Za tuto práci bych chtěl poděkovat všem, kteří se na této akci podíleli. Nyní dochází k rekonstrukci a zateplení budovy Sokola, kde se taky svou měrou práce podílíme. A v neposlední řadě se zatepluje druhá část budovy obecního úřadu a částečně rekonstruuje kinosál. Taky na této akci se naši zaměstnanci svou prací podílejí.

Nemohu se ještě nezmínit o čistotě a vzhledu naší obce. Stále nám přibývají zelené plochy, proto je čím dále náročnější jejich údržba. Jaro a léto - sečeme, podzim - hrabeme listí a mezitím další práce. Likvidujeme černé skládky v katastru obce, které nám tam zanechávají někteří občané. Děláme pořádek po vandalech v obci a pravidelně čistíme příkopy na vstupu do obce. Důkladnou údržbou prošel val naproti OÚ, byl odstraněn živý plot v okolí OÚ a osázen nový, proběhla výsadba nových stromů v intravilánu obce a rozšiřuje se obecní hřbitov.

Další naše činnost spočívala v podpoře našich spolků a občanů stavěním stanů na různé společenské, kulturní, sportovní a soukromé akce. Nyní jsme už po obci rozmístili kontejnery na posypový materiál, rozmístíme zásněžky a připravíme techniku na zimu. Doufám, že se nám podaří sněhovou nadílku vždy včas a ke spokojenosti všech občanů odstranit.

Myslím, že výčet prací je dost obsáhlý a na některé se ani nedostalo. Tímto bych chtěl všem zaměstnancům a všem občanům, kterým vzhled naší obce není lhostejný, poděkovat za odvedenou práci. Následně bych chtěl popřát všem spoluobčanům k následujícím vánočním svátkům hodně štěstí, zdraví, úspěchů, vánoční sváteční pohody a úspěšný start do Nového roku.

Jaromír Nevřela - místostarosta

Likvidace živého plotu v okolí OÚ

Vybudování nového dětského hřiště ve Svobodě

Oprava zemní hydrantové soupravy u statku

Oprava tělocvičen v ZŠ

VÝSLEDKY VOLEB DO POSLANECKÉ SNĚMOVNY PARLAMENTU ČR KONANÝCH VE DNECH 25. 10. – 26. 10. 2013 VE ŠTĚPÁNKOVICÍCH

Volební okrsek č.1

ČSSD	180 hlasů
ANO	159 hlasů
KDU – ČSL	104 hlasů
Úsvit	70 hlasů
KSČM	50 hlasů
TOP 09	48 hlasů
ODS	28 hlasů

Volební okrsek č. 2

ČSSD	143 hlasů
ANO	126 hlasů
KDU – ČSL	118 hlasů
Úsvit	87 hlasů
KSČM	84 hlasů
TOP 09	74 hlasů
ODS	16 hlasů

Celkově Štěpánkovice

ČSSD	323 hlasů
ANO	285 hlasů
KDU - ČSL	222 hlasů
Úsvit	157 hlasů
KSČM	134 hlasů
TOP 09	122 hlasů
ODS	44 hlasů

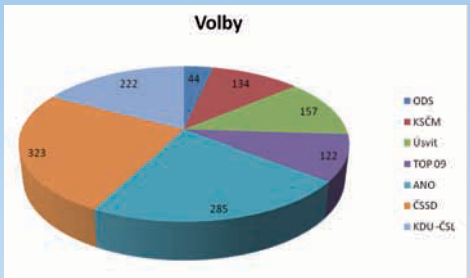

Volební účast Štěpánkovice

Volební okrsek č.1	55 %
Volební okrsek č.2	55 %

Jsou uvedeny pouze strany, které se dostaly do poslanecké sněmovny.

SETKÁNÍ SENIORŮ

Úterní podvečer 1. října patřil štěpánkovickým, svobodským i albertovským seniorům starším sedmdesáti let. Sešli se na pozvání vedení obce v sále Hospody na Statku, kde již bylo slavnostně prostřeno a vše připraveno na příchod hostů. Celé setkání zahájil p.starosta Bernard Halfar přivítáním všech přítomných. V krátkém úvodu seznámil naše seniory s aktuální situací dění v obci i výhledovým plánováním a snahou stálého vylepšování a zkvalitňování komfortu života ve Štěpánkovicích.

O kulturní program se postaral, stejně jako v loňském roce tak i letos pro velký úspěch, místní dlouholetý folklorní soubor Srubek. Jejich krásné vystoupení přispělo k pohodové atmosféře. Nezapomnělo se ani na občerstvení. Senioři si pochutnali na koláčcích, kávě, chlebíčcích a k dobré náladě samozřejmě nechyběla ani sklenka vína, či pivečko.

Celé odpoledne proběhlo v příjemném duchu, kdy si senioři mezi sebou zavzpomínali na své mládí a povykládali si o zážitcích i trápeních ze svého života.

Při odchodu domů se všichni loučili se slovy, že za rok se opět sejdeme a už teď se na společné setkání moc těšíme. *VW*

TIP NA NEDĚLNÍ PROCHÁZKU

Opavský deník nedávno vyhlásil soutěž o nejkrásnější alej. Nominovaná byla také překrásná, rovná, asi čtyři kilometry dlouhá alej vedoucí z Bolatic přes Albertovec do Kobeřic. Procházka alejemi, které určovaly českou krajinu a teď jim hrozí v mnoha případech vykácení, v minulosti poskytovaly lidem stín a chvíle pohody. Aleje zakládala především Marie Terezie, ať už ovocné, či jiné.

Při zimní procházce sice nevyhledáváme stín, avšak stromořadí klenoucí se nad cestou nabízí ochrannou náruč, která dá zapomenout na starosti všedního života a ponořit se do konejšivé meditace. Šeptající stromoví pohladí po duši a když se poštěstí a svítí sluníčko, paprsky, i když v tuto dobu studené, symbolizují naději na lepší zítřky. Kromě duše tato procházka čistí i plíce, takže vyjdete si také? *VW*

VÁŽENÝ PANE, PANÍ, TAKHLE NE!

Každá stavba je pouze cihla, malta a beton - do okamžiku, než se dokončí a zkolauduje. A až lidé dají stavbě život, tím že ji začnou používat. A je jedno, zda se jedná o fabriku, bytový dům, obchod, rodinný dům nebo kostel. Každá tato stavba má svého ducha, slouží svému účelu a lidem, kteří ji využívají. Přitom to je stále „logicky poskládaný stavební materiál“ který nemůže nikomu ublížit. Toto samozřejmě neplatí o atomové elektrárně nebo chemických továrnách, které většinou vinou obsluhy ublížit umí. Divím se proto, jak se někdo umí mstít kostelu za to, že mu ublížili konkrétní lidé.

Takže vážený pane, paní, takhle asi ne! *Bernard Halfar*

DOPRAVNÍ SITUACE V OBCI

Skoro každodenním tématem při diskuzích s občany naší obce je zpomalení dopravy na místních komunikacích. Jsou různá řešení, od zvýšení počtu dopravních značek, umístění dalších zpomalovacích retardérů a dalších mechanických zábran. Jedna z nejlevnějších variant je zavést přednost zprava na všech místních komunikacích. Tento systém nevyžaduje opravy a údržbu dopravních značek a všichni návštěvníci supermarketů jej dobrovolně a spořádaně respektují. Rada obce proto rozhodla požádat všechny občany o jejich názor na zavedení přednosti zprava na místních komunikacích v naší obci. Váš názor bychom chtěli znát, abychom na konci nadcházející zimy mohli rozhodnout, zda tento systém zavést nebo ne. V lednu a únoru příštího roku budou všichni občané informováni o tom, za jakých podmínek by byl systém zaveden, v případě že jej většina z nás odsouhlasí. *Bernard Halfar*

BLAHOPŘEJEME

Své významné životní jubileum oslavili v měsíci říjnu – prosinci:

Říjen

Anna Macečková	85 let
Josef Bortlík	75 let
Anna Škobránková	85 let
Annemarie Harazimová	75 let

Listopad

Pavla Kubelová	85 let
Karel Urbánek	92 let
Arnošt Stuchlík	70 let
Herta Fojtíková	75 let

Prosinec

Erhard Pluške	80 let
Marie Grigarcziková	93 let
Marie Matičková	93 let
Gertruda Dostálová	91 let
Eliška Bielanová	70 let
Helena Harazimová	75 let
Viktorie Ondrufová	85 let
Josef Bielan	75 let
Gertruda Hartošová	90 let

Všem spoluobčanům gratulujeme a přejeme pevné zdraví a stálou spokojenost.

ZIMA V PRANOSTIKÁCH

Déšť na Havla, déšť na vánoce.
Mrazy v říjnu – hezky v lednu, krásný říjen – studený leden.
Kateřina na ledě, Štěpán na blátě.
Ráno na Štědrý den jasné a obloha čistá, úroda hojná příští rok jistá.

NOVÍ OBČÁNCI ŠTĚPÁNKOVIC

Kevin Malchárek, *narozen 24. 7. 2013, váha 3 kg, výška 45 cm*

Když se narodí dítě, člověk si uvědomí, že existuje něco důležitějšího, než je on sám.

Přehled narození od 16. 8. – 31. 10. 2013

Stela Poštulková, Lilian Břemková, Milukáš Martiňák, Isabella Pfeilerová, Laura Kurková a František Štěpáník.

Blahopřejeme k nově nabytému poznání a přejeme rodičům, aby odměnou byla pro ně láska a úcta jejich dítěte.

CO SE DĚJE NA ŽÍŽALÁCKÉ ZAHRADĚ

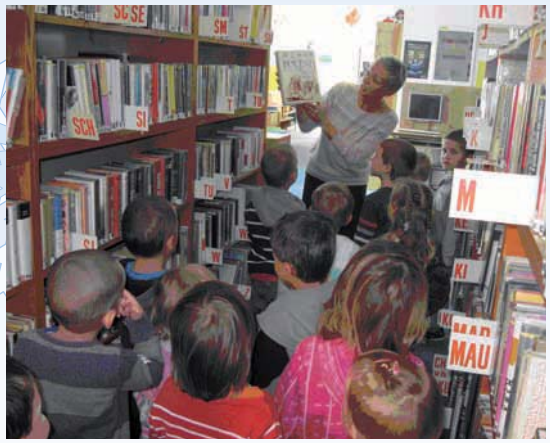

V týdnu od 7. října do 10. října 2013 probíhala v naší knihovně beseda pro děti z MŠ Štěpánkovice doplněna zábavnými aktivitami. Děti se zábavnou formou seznámily s pojmy knihovna, knihovnice, kniha. Vzájemnou komunikací se děti pochlubily,čím by chtěly být až vyrostou, četly se básničky, děti básně recitovaly, skládaly puzzle. Samozřejmě, že jsme se také podívali,prostřednictvím knížky, vyprávěním a v závěru i promítáním pohádky,na žížaláckou zahradu. Postupně jsme procházeli společně s žížaláky změny přírody všech čtyř ročních období. Závěrečné promítání pohádky Žížaláci na podzim se dětem moc líbilo. *MT*

ENKAUSTICKÁ DÍLNA

To, co dokáže obyčejná žehlička a pár barevných voskových pastelů, si vyzkoušelo patnáct šikovných „tvořilek“ na workshopu v knihovně. Lektorka Alena Zupková zasvětila všechny zúčastněné do základních postupů malování horkým voskem a předala pár zkušeností s touto technikou. Poté začalo samotné tvoření. Vznikaly úžasné originální obrázky, které se dále mohou použít na výrobu přání, jmenovek, záložek, koláží a obrazů. Toto odpolední tvoření bylo velmi příjemné a pohodové. *MT*

CVIČENÍ JÓGY

V současné době probíhá každou středu v Obecní knihovně ženami tolik oblíbené cvičení jógy pod vedením zkušeného lektora pana Lubomíra Stuchlého. Jóga nabízí duševní i tělesnou pohodu, harmonii a zklidnění. Cvičení jógy pomáhá odbourávat chronický stres, naučí relaxovat a načerpat novou energii. Jóga také obnovuje přirozenou pružnost páteře a zlepšuje funkce srdce. Jsme rádi, že se našlo tolik zájemců o toto netradiční cvičení. *MT*

KADEŘNICTVÍ
KARIN
- pánské
- dámské
- dětské
tel. 737 515 929
Mlýnská 39
747 28 Štěpánkovice
www.kadernictvi-stepankovice.cz

CO SE OBČAS ZAPOMENE V KNÍŽKÁCH

Ve vrácených knihách do knihovny se občas najdou nákupní seznamy, různé vzkazy, pohlednice atd. Loni v jedné takové knížce byl založený text, který je tak krásný, že stojí za to otisknout ho do našeho Zpravodaje. A toho vánočního obzvlášť. *VW*

Mám velké štěstí

Narodil jsem se 27.1.2001 jako prvorozený syn Markétě a Karlovi Kolečkářovi. Nezůstal jsem sám, moji rodiče mají rádi děti, protože za tři roky se narodil bratr Tomáš a o pět let později Marek. Moje i naše velké štěstí spočívá v tom, že celá naše rodina je zdravá, rodiče mají práci a mají mě rádi.

Jirka Kolečkář 6.A

A k tomuto textu byla doložená ještě tato krásná modlitbička:

Co je štěstí?
Když mám mámu,
tátu v jednom domě,
To je velké štěstí pro mě.
Doma čtu, kreslím i počítám,
rád si také zazpívám.
Kouknu oknem po nebíčku,
DĚKUJU TI, ANDĚLÍČKU!

TVOŘIVÉ DÍLNY PODZIMNÍČKŮ V MŠ

Ve dnech 4. a 5. listopadu 2013 se vydali rodiče dětí ze třídy Sluníček a Motýlků do mateřské školy. Se svými ratolestmi se zúčastnili tvořivé dílny pod názvem „Podzimníčci“.

Fantazie a zručnost rodičů a dětí byla fantastická, jen se podívejte, jak se jim jejich díla povedla.

DRAKIÁDA U KUŘÁTEK

Je tady úterý 15.října a všechny děti, paní učitelky i rodiče prosí počasí, aby bylo krásné a alespoň trošičku foukal vítr. Proč? No přece proto, že nás čekala „Drakiáda Kuřátek“.

Dopoledne děti trochu kouzlily a přičarovaly malý větřík. Jů, to bylo radosti, když začal foukat. Odpoledne přišli rodiče. Po písničce, kterou děti dráčkům zazpívaly, se všichni pustili do práce. Dráčci létali vysoko i nízko, někteří lenivci se vůbec nevznesli, ale to vůbec nevadilo.

Draky pouštěl každý, kdo tam byl a hřištěm se nesl smích a radost. Na závěr se děti posilnily teplým čajem a s medailí dráčka a malou odměnou odcházely s úsměvem ve tvářích.

DÁRKY OD „JEŽÍŠKA“ (???)

Dlouhá staletí… (ba i) tisíciletí
očekával vyvolený národ
příchod slíbeného Mesiáše!
Každé očekávání je
dlouhé… náročné…
Přicházejí pochybnosti…
Proto – Izraelité odcházeli
a pak se vraceli ke svému Bohu…
A znova – čekali…
Je to lidské!

Veliké věci se začaly dít tak obyčejně…
obyčejná (z lidského pohledu) mladá dívka…
do ní zamilovaný tesař…
připravovali se ke svatbě…
„Bud‘ zdráva, milostiplná“ – řekl anděl.
„Hle počneš a porodíš Syna(!!!)
A dáš mu jméno – Ježíš.“
Veliké Boží skutky se konají
tak obyčejně (!!!)…
(že si jich ani nemusíme všimnout).

Blížíme se k Vánocům.
Nyní je adventní doba
(„adventus“ – příprava, očekávání).
Všude kolem sebe vidíme
reklamy, akce, nabídky
a v nich – „dárky od Ježíška“ (???)

„Dárky od Ježíška“ (?!)…
Pro mě – JEŽÍŠ JE DAR!!!

NEJVĚTŠÍ DAR OD BOHA,
KTERÝ MĚ
(… KTERÝ NÁS VŠECHNY!…)
MILUJE !!!

Kéž přibývá těch,
kteří přijímají DAR (!!!)
a nejen dárky od…

Požehnané Vánoce
a šťastný Nový Rok !!!
(už… 2014)

P. Mariusz, farář

S NÁMI SE DÁLNICÍM VYHÝBAT NEMUSÍTE

DÁLNIČNÍ ZNÁMKA
NA ROK 2014 ZDARMA
k povinnému ručení
CarFIX.

Akce platí do 28. 2. 2014.

Kontaktujte nás:
Generali Pojišťovna a.s.
Slezská 77/64, Kobeřice
Martin Kurka, tel: 604 981 365
martin_kurka@generali.cz

GENERALI Pojišťovna

VESELÉ VÁNOCE, ŠŤASTNÝ NOVÝ ROK

přeje

kolektiv zaměstnanců MŠ

BERUŠKY HLÁSÍ – PROFESE

Hlásí se děti MŠ ze třídy Berušek. Protože jsme si povídali o povoláních, tak jsme rovněž hledali i nám méně známá. Navštívili jsme pana starostu na obecním úřadu, paní listonošku, paní prodavačku v cukrárně a prodavačku a zároveň paní aranžérku v místním květinářství.

Příště navštívíme třeba Vás.

VEČER KOUZELNÝCH SVĚTÝLEK 2013

Je teplý podzimní podvečer 8. listopadu 2013 a k požární zbrojnici míří pestrobarevná kouzelná světýlka, která se pak za zvuku pohádkových písní linoucího se z amplionů vydávají na pochod vesnicí, aby potěšila všechny přihlížející.

Míří směrem ke škole, kde v tu chvíli finišují přípravy dalšího ročníku žáky tolik oblíbené soutěže PALESTINA HLEDÁ SUPERSTÁR. Zde vystoupí se svou písní zástupci všech tříd nižšího stupně, vítězové třídních kol této soutěže, kteří přijali nelehký úkol, reprezentovat svou třídu před početným obecenstvem.

Během chviličky je sál obsazen do posledního místečka a za zvuku znělky na pódium vstupuje moderátorka dnešní soutěže neplecha WEXI (Andrea Antlová), aby všechny přivítala a představila porotu, která k nám letos přicestovala z daleké šmoulí vesnice ve složení Koumák (Nikol Leščinská), Šmoulinka (Kateřina Drastíková), Mlsoun (Jakub Miller) a Fešák (Jiří Stareček). Porota má letos nelehký úkol, musí totiž výkon soutěžících nejen ohodnotit slovně, ale také obodovat.

Poslední dvě soutěžící dozpívaly a chvíli napětí, která zbývá do vyhlášení výsledků, vyplňuje taneční skupina z Dolního Benešova, The Bubbles, která pracuje i na naší škole pod vedením trenérky Evy Jarošové a představuje nám street dance.

A všichni se konečně dočkali výsledků. Novou palestinskou superstár se stává Barbora Večerková (Buchet je spousta) ze 3. třídy, která měla, soudě podle transparentů, také velkou podporu publika. Další místa obsadili tito zpěváci : 2. místo – Karolína Kotzurová a Veronika Čížková (Príbeh nekončí) z 5. třídy, 3. místo – Natálie Hahnová (Káča našla ptáče) z 2.A, 4. místo Štěpán Kubín a Veronika Václavíková (Když jsem já sloužil) z 1.B, na 5. místo dosáhly dvě zpěvačky Soňa Kurková (Nám se stalo něco) z 4.A a Vendula Repperová (Když jde malý bobr spát) z 4.B a byla udělena také dvě šestá místa a to Natálii Radošovské (Voda, voděnka) z 2.B a dvěma prvňačkám Vendule Czudkové a Barboře Kubiczkové (Sluníčko, sluníčko) z 1.A.

Vše by však neproběhlo tak hladce a nebylo tak efektní, nebýt pomoci hudebníků ze skupiny Pohoda, kteří se již několik let starají o zvuk i osvětlení této soutěže.

Zatímco v tělocvičně doznívají poslední tóny, děti si kupují párky v rohlíku, sladkosti a nealko, dospělí i něco pro zahřátí, vše pod záštitou sdružení rodičů, tvoří se před skleněnými dveřmi, potaženými černým suknem, dlouhatánská fronta. Nač všichni čekají? No přece na „strašidelnou stezku“.

Na odvážlivce, kteří se vydají do temných chodeb školy osvětlených jen blikajícími svíčkami uvnitř lampiónů, jejichž autory jsou děti naší školy, nečeká nic jiného než strašidla. Tu na ně vyskočí čert, vodník nebo hejkal, tady zase kat se sekerou, upír se strašnými zuby, čarodějnice, umrlec. Z šera se ozývá tajemný šepot, houkání, skřehotání, ale především výkřiky. Větší děti se nebojí, neboť vědí, že pod maskami se schovávají jejich spolužáci z 8. a 9. třídy. Hůře jsou na tom mrňata, ti jsou chudáčci někteří vyděšení až k slzičkám. Ještě, že je tady táta nebo máma. Za odvahu dostanou veselé razítko, bonbonek a mrňavý diplom. Rodiče s dětmi, které zatím odvahu nenašly, mohou obdivovat krásnou podzimní výstavku rovněž osvětlenou pouze lampióny.

Kolem půl osmé večer se všichni pomalu rozcházejí do svých domovů. Je možné zaslechnout útržky hovorů: „Jú, já se lekla, když mě někdo chytil za nohu.“ „Já se vůbec nebál.“ „Ale že to bylo moc fajn?“

Bylo. Za takto skvěle vydařený večer pro děti a rodiče je třeba poděkovat učitelům a učitelkám ZŠ ve Štěpánkovicích, sdružení rodičů, hudební skupině Pohoda a také dětem z 8. a 9. třídy. Tak, zase za rok.

AA

INSPIRATIVNÍ HODINY - I. STUPEŇ

Naše škola se stala partnerem Krajského zařízení pro další vzdělávání pedagogických pracovníků a informačního centra Nový Jičín. Pro tuto organizaci jsme zajistili školení pedagogů, které jako lektorky vedly kolegyně Mgr. Šnýdrová a Mgr. Langrová s podtitulem „Inspirativní hodiny - I. stupeň“. V rámci tohoto vzdělávání byly zájemcům předány zkušenosti z šestileté praxe ve využívání metody splývavého čtení - SFUMATO, která je v naší škole využívána v hodinách českého jazyka v 1. ročníku.

Samotné školení se skládalo z úvodní části, kde byl prezentován obsah této metody a zároveň byly představeny pomůcky, postupy a zkušenosti, které s sebou praxe přinesla. Následovaly dvě vyučovací hodiny JČ v I. ročníku vedené touto metodou a finále školení spočívalo v rozboru demonstrovaných postupů a diskusí. Z hodnocení jednotlivých účastníků je patrné, že školení bylo opravdu „inspirativní“ a v mnohých to umocnilo snahu o využití této zkušenosti ve svých školách.

ZAHRÁDKÁŘI HODNOTÍ

Zase je tady doba, kdy připravujeme naše zahrady na zimu. Sklidili jsme ovoce i zeleninu, ryjeme a hnojíme, zakrýváme choulostivé rostliny proti mrazu a samozřejmě hodnotíme tento rok. Zažili jsme extrémní horka, doufám, že nezažijeme extrémní mrazy. Z jara bylo hodně vody, potom zase sucho, a to se podepsalo na menší úrodě jablek, hrušek, ale i brambor a dýní.

I přes menší úrodu uspořádali zahrádkáři už 23. výstavu ovoce, zeleniny a květin. Bylo k vidění hodně odrůd ovoce, ať už hrušek, jablek, švestek, hroznového vína, ale i melouny a dýně. Zeleninu zastupovaly rajčata, cukety, papriky, mrkve, petržel i okrasná zelenina. K vidění bylo hodně odrůd chryzantém, kaktusy, jiřiny i vzrostlé durmany (andělské trúby). Výstavu vždy okrášlí krásné aranžmá ikeban z různých květin.

Už podruhé byla v zahrádkářském areálu sloužena mše svatá „Na poděkování za úrodu“. Opět bylo krásné počasí, hodně lidí i krásně nazdobený oltář. Otec Mariusz měl pěkné kázání zaměřené na práci na poli i zahradě při zajišťování úrody. Oživením naší výstavy byl kombajn zn. CASE II z Agrolandu, který si prohlíželi malí i velcí návštěvníci naší výstavy. Na výstavě se podíleli i naši přátelé zahrádkáři z Kietrze svými výpěstky i účastí na mši sv. spolu s burmistrzem p. Josefem Matelou. Chci poděkovat našim členům, občanům Štěpánkovic, zahrádkářům z Kietrze, základní škole,

Agrolandu, starostovi panu Halfarovi i jeho zástupci p. Nevřelovi za pomoc při organizaci této výstavy. *E.K.*

PODZIMNÍ POVÍDÁNÍ

Ještě nedávno jsme s dětmi pouštěli draky. Padalo listí a už máme za sebou i světýlkový průvod. Ten se zvlášť vydařil i díky letošnímu krásnému a teplému podzimnímu počasí. Ženy zahrádkářů a jejich příznivci se připravují na pečení perníků. Ty se totiž rozdávají u rozsvícení vánočního stromu před kostelem. Před námi je odpust – svátek Svaté Kateřiny, které je zasvěcen náš kostel. K podzimní a zimní době patří posezení s rodinou, návštěvy, pěkná setkávání, která člověku vždy něco přinesou. Pak přijde Mikuláš. To je super! Ten dětem přinese sladkosti. V kostele v té době probíhají adventní bohoslužby – roráty. Děti s rozžatými lampiony počítají, jak dlouho ještě… Ujídají čokoládky v adventním kalendáři a čekají, co jim letos ten Ježíšek přinese. Píšou různé dopisy a lepí přání, které chtějí, aby se splnilo. A my, dospělí, doma zapalujeme svíčku za svíčkou na adventním věnci. Až přijde ten den 24. v prosinci, půjdeme do kostela pro betlémské světlo a potom už budeme vnímat jen to hezké – Vánoce. Je jasná věc, že aby to bylo hezké, tak to vše musí zařídit maminky a tátové. Už se těšíme na tu pohodu u cukroví, teplo v rodině a příjemnou atmosféru u stromečku v kruhu svých blízkých. *Donata Kurková*

ZAHRÁDKÁŘI ZVOU

Zahrádkáři spolu s obecním a farním úřadem srdečně zvou všechny občany na tradiční rozsvícení vánočního stromu u kostela s Mikulášem a jeho dobrotami, které se uskuteční v pátek 6. prosince 2013 po mši svaté.

Jste srdečně zváni. *E.K*

ČINNOST ZAHRÁDKÁŘŮ

Zahrádkáři nedělají jen slavnosti a výstavy, ale také zajišťují moštování ovoce pro naše občany, ale i občany okolních obcí, neboť tam zahrádkáři tuto činnost nedělají. Letos jsme zpracovali na mošt nebo kvas 915 kg ovoce – jablek, hrušek, ale i hroznového vína, a to po celé září i říjen. Pro naše občany Štěpánkovic bylo objednáno 87 ovocných stromků odrůd vhodných do našich klimatických podmínek. Rovněž jsme dovezli a prodali 900 kg jablek k zimnímu uskladnění. *E.K*

III. SVATOVÁCLAVSKÝ HITA POCHOD

Dne 28.9.2013, tedy v den státního svátku, se již tradičně uskutečnil Svatováclavský Hita pochod. Letošní trasa byla naplánována opět do Moravskoslezských Beskyd, tentokráte s výstupním bodem v obci Morávka.

Odjezd autobusu byl přesně v 7 hodin místního času. Zájezdu se zúčastnili nejen zkušení turisté, kteří již absolvovali několik minulých pochodů, ale našlo se i několik úplných nováčků. Cesta trvala něco málo přes hodinu a půl, takže po půl deváté jsme vyšli ve slušném tempu vstříc 19-ti kilometrové trase. Start byl u bývalé hospody Bebek, směr Kozí hřbety, Malý Polom, Bílý Kříž a cíl opět Bebek.

Všichni vystartovali plní očekávání, sil a s nadějí, že i v lesích se najdou nějaké ty jedlé „dobroty“. Toto očekávání se naplnilo a už po několika kilometrech se začaly plnit tašky klouzky, praváky, liškami a někteří si pochutnávali po cestě i na všudypřítomných borůvkách. Zapomenout se nesmělo ani na pravidelné zastávky na občerstvení. Již v autobuse byli všichni turisté vybaveni svačinkou na cestu a to nejen tradiční tatrankou, ale také výborným beskydským čajem, který nejen dokázal zahřát na těle v chladných místech letošní trasy, ale i na duši.

V poslední čtvrtině našeho pochodu jsme si udělali delší zastávku na oběd na Bílém kříži a poté jsme se vydali již k našemu autobusu. Všichni dorazili v pořádku, všichni spokojeni s počasím, které nám umožnilo nádherné výhledy na slovenské Tatry, na Lysou Horu i další vrcholky Beskyd a všichni také příjemně unaveni.

Nakonec jsme se společně vyfotili a vyrazili po 16. hodině veselým autobusem směr Štěpánkovice. Je akorát škoda, že ještě zůstalo pár míst neobsazených. Jsem rád, že letošní pochod se opět opravdu vydařil a už se těšíme příští rok na další ! *Turistiský spolek HITA – Jaromír Nevřela*

OPAVSKÁ LIGA MUŽŮ, ŽEN A DOROSTU V ROCE 2013

Družstva dorostu, žen a mužů SDH Štěpánkovice se v letošním roce zaměřila na celý ročník Opavské ligy. Ročník pro muže a dorost měl 12 soutěží v okrese Opava a finále nejlepších 15 družstev na Borové. Ženy se zúčastnily 13 soutěží, ze kterých vyšlo jediné vítězné družstvo.

Dorost:

Po loňském snažení jsme chtěli v této kategorii navázat, ale bohužel kvůli zranění jsme tuto kategorii nemohli obsadit. To ale neznamená, že by se dorostenci rozpadli a neběhali. Musíme jako spolek podporovat mladé sportovce a tím pádem dorostenci se zapracovali do družstva mužů.

Muži:

Jak bylo napsáno, družstvo složeno z části dorostenců a doplněno muži. Družstvo absolvovalo celkem 12 soutěží. V těchto soutěžích jsme se umístili ve středu startovního pole, 2x na 5. místě, 1x 6. místo a jednou na 7. místě. V celkovém pořadí z 25 družstev jsme obsadili 9. místo s 85 body, to nám zaručovalo postup do finále na Borové. Ve finále vítěz jako každoročně bere finanční odměnu v hodnotě 9 000 Kč. Naše družstvo potvrdilo to, co po celý rok předvádělo a skončilo na 8. místě.

Ženy:

Družstvo žen se pravidelně zúčastňovalo Opavské ligy a vedlo se jim podobně jako mužům. V jednotlivých umístěních to bylo ale lepší, 1x 1. místo, 1x 2. místo, 2x 6. místo a 3x 7. místo. Celkově to bohužel v konkurenci 13 družstev stačilo jen na 9. místo celkově.

Pro ročník 2014 bychom chtěli opět poskládat družstvo dorostu a možná dorostenek. Účast mužů a žen by měla být samozřejmostí a doufejme, že výsledky budou lepší než v tomto roce.

Vojtěch Feher

FINÁLE OPAVSKÉ LIGY ŽEN VE ŠTĚPÁNKOVICÍCH

V sobotu 28. září 2013 se uskutečnilo finále Opavské ligy žen v požárním útoku a zároveň se konala soutěž „O pohár odborné rady velitelů“. Tuto soutěž pořádal náš sbor k výročí 120. let od založení našeho sdružení Sboru dobrovolných hasičů ve Štěpánkovicích.

Soutěž se konala v disciplíně požární útok na nástřikové terče, kde je nutno nastříkat 10 litrů vody v co nejrychlejším čase.

Finále ligy žen se zúčastnilo 10 družstev, kde na třetím místě skončily Těškovice s časem 29:27, na druhém místě se umístila Hlavnice s časem 27:59 a na prvním místě s nejlepším časem 27:41 Malé Hoštice, které se zároveň staly vítězkami Okresní ligy.

V soutěži „O pohár odborné rady velitelů“ se na třetím místě umístilo Mladecko s časem 28:85, na druhém místě Komárov s časem 27:17 a na prvním místě Těškovice s časem 26:99 z celkového počtu 11 soutěžních družstev.

Blahopřejeme všem vítězům a děkujeme za jejich krásné výkony a těšíme se na vaši další účast v sezoně 2014. Poděkování také patří všem pořadatelům, bez kterých by se tato soutěž neuskutečnila.

Marek Ondruf

NOVÁ KAMPAŇ VARUJÍCÍ PŘED RIZIKEM PLYNŮ V DOMÁCNOSTECH

Česká asociace hasičských důstojníků (ČAHD) zahájila v srpnu 2013 dlouhodobou kampaň, varující před stále více hrozícím nebezpečím úniku zemního plynu a dalších plynných látek, například oxidu uhelnatého či propan-butanu, v domácnostech. Nyní ve spolupráci s Hasičským záchranným sborem Moravskoslezského kraje (HZS MSK) a HZS Olomouckého kraje (HZS OLK) připravuje několik varovných letáků, které jsou a budou tištěny jak v papírové podobě, tak již jsou k dispozici ke stažení a volnému využití různými subjekty.

Uloženy jsou na webu asociace: http://www.cahd.cz/?page_id=835

M.O.

ZKOUŠKA STŘÍKAČEK

V neděli 27. října 2013 proběhla v Kobeřicích u rybníka každoroční zkouška hasičských stříkaček „11. okrsku“. Zkoušelo se sání jednotlivých stříkaček z vodního zdroje, jejich těsnost a odborná způsobilost strojníků. Za náš sbor se zúčastnili: starosta SDH Rudolf Volný, velitel zásahové jednotky Vojtěch Feher, strojník Petr Řehulek a člen zás. jed. Marek Ondruf . Zkoušeli jsme stříkačku PS 8, tento stroj máme od roku 1967, PS 12 od roku 1981, plovoucí čerpadlo od roku 2008 a kalové čerpadlo od roku 2010. Všechny naše stroje dopadly na zkoušce dobře a jsou akceschopné. Tuto akci připravil okrsek.

Marek Ondruf

Vývoj a výroba čistící chemie pro Vás. Odrezovače, odstraňovače, čističe jejichž vlastnosti a ceny jsou příznivé pro kohokoliv.

Odstraňovač vodního kamene speciálně na baterie

VODNÍ KÁMEN ...
TO JE PREVÍT !!!

WORKO CZ s.r.o.

5l 147,- Odstraňovač vodního kamene a rzi na WC
750 ml 145,- Čistič krbových skel
750 ml 142,- Odstraňovač mastnoty
700g 151,- Odstraňovač rzi z dlažby a kamene
5l 131,- Odstraňovač vodního kamene a rzi do kuchyní a koupelen

česká výroba

Na přání zajišťujeme dovoz do firem i domácností za poplatek 10 Kč.
Produkty zakoupíte prostřednictvím internetové objednávky, nebo na odběrních místech zveřejněných na stránkách www.worko.cz

WORKO CZ s.r.o. , Hať 301, 747 16 Hať, tel.: +420 737 805 423, www.worko.cz

BADMINTON - TROCHU JINAK…

Druhou srpnovou sobotu proběhl již třetí ročník recesní akce pod názvem „Letní Swingers Cup“, která je pořádána „skalními“ členy badmintonového oddílu ze Štěpánkovic a je určena jejich rodinným příslušníkům a dále přátelům z okolí, kteří se významně podílejí na tvorbě zázemí jednotlivých badmintonových turnajů. Jak název napovídá, jedná se o soutěž, při níž se partnerské dvojice střídají, takže o zábavu opravdu není nouze. Tuto akci před dvěma lety vymyslel, co se organizace soutěží a statistiky týče, věčně usměvavý Bob Czudek, kterému patří velký dík za jeho invenci a vytrvalost. Jednotlivé soutěžní disciplíny jsou pro badminton opravdu netradiční, např. cvrnkání kuliček, házení šipek ze žebříku, nohejbal s pěnovým míčem, pétanque nebo hra zvaná „ringo“.

Posledně jmenovaná hra sklidila s jistotou největší ohlas. Dohodli jsme se, že hru „ringo“ budeme hrát častěji. Dá se hrát i v tělocvičně, hází se při ní dvojice pryžových kroužků přes volejbalovou síť a soutěží proti sobě dva hráči, hráčky či smíšené dvojice. Hra je založena na spolupráci, postřehu a užijeme si u ní spoustu legrace. Po ukončení hrací části proběhlo vyhodnocení soutěží a součet bodů získaných v jednotlivých disciplínách. Celkově vyhrál tandem složený z dvojice Petra Harasimová a Růžena Vehovská. Všichni účastníci se celé odpoledne i večer výborně bavili a podle reakcí se už těší na další ročník,tedy „Letní Swingers Cup 2014“.

Prvním turnajem sezóny 2013/2014 byl „Říjnový míček“, tedy turnaj dvouher mužů a žen, který se konal v sobotu 26.října v tělocvičně ZŠ v Oldřišově. Sešlo se 16 hráčů a 6 hráček, řada z přihlášených musela účast zrušit, ať už z časového, či zdravotního důvodu, proto nás bylo trochu méně. Avšak na dramatičnosti a kvalitě turnaje to rozhodně neubralo. Po 7 kolech her dopadlo klání s následujícím výsledkem:

Skupina A – zkušenější hráči: 1. místo Martin Baránek, Chlebičov, 2. místo Tomáš Harasim, Štěpánkovice, 3. místo Honza Kříž, Malé Hoštice.

Skupina B –ženy + muži začátečníci: 1. místo Michal Strejc, Štěpánkovice, 2. místo Petra Stoczková, Štěpánkovice, 3. místo Petra Václavíková, Kravaře.

Michal Strejc v nové sezóně velmi příjemně překvapil svou formou. Vzhledem k tomu, že začal hrát badminton teprve před rokem, porazil všechny soupeřky a v dalším turnaji již plánuje hrát v herní části A.

Termíny dalších badmintonových turnajů jsou již dohodnuté a objednané. Informace o nich budou vždy včas umístěny na webu obce Štěpánkovice, takže zájemci o tuto hru jsou srdečně zváni!!

Od počátku října, kdy byly otevřeny obě tělocvičny do běžného provozu, začala vést Blanka Harasimová třetím rokem badmintonový kroužek, který je zaměřen na děti z vyššího ročníku. Případní další zájemci jsou samozřejmě zváni i nyní, kdy je již školní rok v plném proudu …;0)

Závěrem bych chtěl poděkovat sponzorům, kteří nás dlouhodobě podporují. Mezi ně patří firmy Moravec kvalitní ponožky s.r.o. z Brumovic, Kvstav Company, s.r.o. ze Štěpánkovic a Zakázkové krejčovství Blanky Harasimové ze Štěpánkovic. Za každého dalšího sponzora budeme vděčni.

MiH

NOHEJBALOVÝ TURNAJ STATEK CUP

V sobotu 31. srpna se uskutečnil již 7. ročník nohejbalového turnaje Statek Cup. Přihlásilo se 12 týmů, z nichž bylo pět „přespolních“. Tradičně k nám jezdí týmy z Opavy a Dolního Benešova, nově se přihlásily týmy z Kravař a Bolatic. Začalo se hrát od sobotního rána a končilo se až v pozdních odpoledních hodinách. Duely byly velmi vyrovnané a většina zápasů se hrála na tři sety, proto se tento turnaj zapsal jako nejdéle trvající v dějinách Statek Cupu. Konečné vítězství si vykopali borci z Bolatic, na které bohužel nikdo z dalších neměl. Byli opravdu výborní. Druhé místo obsadil tým Torzo, který byl složen ze štěpánkovických borců. Stejně tak třetí místo patřilo týmu ze Štěpánkovic a to mužstvu Kuna team. Po turnaji následoval ještě tradiční raut, který se uskutečnil v Hospodě na Statku. Děkujeme všem sponzorům, kteří podpořili tuto sportovní akci. Myslíme, že se turnaj povedl a už se těšíme na jeho zimní část, která se bude konat mezi vánočními svátky v tělocvičně ZŠ.

Jiří Kolečkář

ÚKLIDOVÁ SLUŽBA
Jana Jařábová
ÚKLID PO MALÍŘÍCH A FIRMÁCH
RODINNÝCH DOMŮ A BYTŮ
FIREM A KANCELÁŘÍ
ČIŠTĚNÍ KOBERCŮ A ČALOUNĚNÝCH SOUPRAV
www.uklid-janka.cz
Družstevní 27
747 23 Bolatice
Tel.: 773 624 534
uklidsluzba.jana@seznam.cz

BRUSLENÍ PRO VŠECHNY

HC Štěpánkovice ve spolupráci s OÚ Štěpánkovice zve všechny spoluobčany, děti a dorostence na společnou akci „FINSKÁ REALLY“ (bruslení pro všechny), která se uskuteční 21. 12. 2013 v 15,15 hod. na zimním stadionu v Kravařích.

Zájemci o autobusovou dopravu na stadion ať se nahlásí na obecním úřadě na tel. č. 553 675 122 do 18.12.2013. V případě zájmu o dopravu pojede autobus ve 14,45 hod. ze Štěpánkovic od požární zbrojnice a v 17,00 hod. zpět od zimního stadionu.

ZUZANA HALFAROVÁ, DÍVKA ZE ŠTĚPÁNKOVIC, KTERÁ DOTÁHLA SVŮJ FLORBALOVÝ SEN AŽ DO KONCE

Zuzana měla sen, stát se úspěšnou florbalistkou. Tento sen započala tím, že se přihlásila do florbalového kroužku při Základní škole ve Štěpánkovicích. Nikdo v té době však nepočítal s tím, jaké úspěchy bude v budoucnu sklízet. Jako dorostenka hrála v Opavském florbalovém klubu. Díky skvělému výkonu byla v hledáčku několika významných ostravských florbalových klubů. Její kariéra strmě stoupala. Po angažmá ve FCB Remedicum Ostrava, se dostala do elitního týmu 1. SC WOOW Vítkovice, který hraje nejvyšší florbalovou ligu v Česku. Letos v dubnu se s tímto týmem dostala do finále extraligy žen v Pražské O2 Aréně. Ač tým nezvítězil, Zuzana se stala velkou hvězdou. I když hraje v obraně, v napínavém finále za nepříznivého stavu, vstřelila dva góly. Za své úspěchy, píli a vytrvalost, byla Zuzana právem nominována do České florbalové reprezentace žen. Již letos v prosinci, předvede své hráčské kvality na očekávaném Mistrovství světa žen ve florbalu, které se uskuteční od 7. do 15. 12. 2013 v Brně a Ostravě. Tímto Vás všechny na tuto akci zveme a Zuzaně přejeme mnoho dalších osobních i sportovních úspěchů. Jsme hrdí na to, že ve Štěpánkovicích máme takto úspěšnou sportovkyni.

LL a MV

ŠTĚPÁNKOVICKÁ FOTBALOVÁ LIGA 2013

Dne 1. listopadu 2013 byl ukončen druhý ročník Štěpánkovické fotbalové ligy neregistrovaných hráčů. V tomto ročníku sehrálo 118 hráčů v sedmi týmech 36 vzájemných zápasů. Zápasy byly odehrány v měsících dubnu až říjnu s měsíční červencovou pauzou. Po vyrovnaných bojích až do posledního kola a po dramatickém vývoji výsledků se tři týmy umístily na stupních nejvyšších. Vítězem ročníku 2013 se stal tým FC Statek, na druhém místě se umístil tým KV - KLIMA, a na třetím místě se umístil tým CLONDIKE. Každý tým obdržel pamětní pohár, vítězný tým si odnesl putovní pohár vítězů ligy. Došlo také na vyhodnocení nejlepších hráčů fotbalové ligy. Nejlepším hráčem byl vyhodnocen Martin Záloha (tým KV–KLIMA), nejlepším brankářem Hynek Gratza (tým Clondike) a nejlepším obráncem Jan Dluhoš (tým FC Statek). Bližší informace naleznete na internetových stránkách www.stepankovickaliga.cz.

Poděkování patří všem hráčům za pěkné fotbalové momenty, sponzorům za podporu fotbalu a divákům za vyjádřenou přízeň. Věříme, že i v příštím ročníku 2014 se zapojí do Štěpánkovické fotbalové ligy neméně hráčů a týmů jako letos. Nezbývá než se těšit na další ročník fotbalové ligy, který začne již na jaře roku 2014.

Za organizátory Martin Večerek a Antonín Kolečkář

VE ŠTĚPÁNKOVICÍCH MÁME VZÁCNÉHO BROUKA

Nosorožík kapucínek je v Česku chráněný zákonem jako ohrožený druh. Jedná se o 2,5 – 4 cm velkého brouka. Zjevem typickým pro nosorožíky je tzv. pohlavní dimorfismus, čili rozdílná stavba těla samců a samic. Pro samce je typický víceméně dlouhý zahnutý roh na hlavě a lištovitě vyzdvižený štít. Naopak samička má na hlavě jen malý hrbolek a na štítu oválný vtlak. Larvy jsou žluté a dosahují délky až 12 cm. Vajíčka nosorožíků jsou poměrně velká, běložlutě zbarvená, oválovitého tvaru.

V přírodě se s ním můžeme zřídka setkat od konce jara do léta. Je to soumračný tvor, který se přes den skrývá ve svém úkrytu. Létá zejména v noci a v podvečer. Občas může nalétat na různé zdroje světla. Larvy žijí v trouchnivějícím dřevě a v pařeništích. *(zdroj wikipedie)*

Máte něco na srdci a chcete se o to podělit?

Příspěvky, náměty můžete zasílat e-mailem na adresu **zpravodaj@stepankovice.cz**, donést do obecní knihovny.

ZAPOMENUTÉ POHÁDKY – CO PORADIL ČERT MLYNÁŘOVI

Ve starém mlýně se schylovalo k bouři. Mlynářka plakala a pan otec se procházel po světnici a láteřil: „Je to soužení s tím naším chlapcem! Takového lenivce svět neviděl. Všechno abych za něj dělal a co až jednou umřu - ani domyslet nechci, co bude s mlýnem. Co kdo rozkrade a sebere!! Je to lenoch a ničeho si nevšimne! A ty ho nakonec budeš cpát šiškama jako husu k posvícení, i ta lžíce u jídla už je mu těžká!"

„Co provedl, pantáto, že tolik křičíš?" ptá se mlynářka.

„Tak si, matko, představ, co provedl. Kmotr Vošálek si přijel pro mouku. Říkám Lojzkovi:-- Přines štipec té mouky, co jsme včera kmotrovi semleli.-- Bylo jí málo, tak dva pytlíky. A víš, co Lojza přinesl? Štipec ve dvou prstech! Kmotr se smál, ale já se málem zlostí zalknul!! Kde ten kluk zase vězí!!"

„Poslala jsem ho do sadu pro pár švestek, do knedlíků." Utřela si uslzené oči a připravovala těsto. Mlynář vyšel na dvůr a co vidí? Lojzek sedí a podřimuje. Zatřese s ním a ptá se: „Proč nejdeš na sad pro švestky, máma na ně čeká!" „Ale otče, proč bych chodil takovou dálku do sadu? Zasadil jsem si tu pecku a počkám až vyroste. Dá mi plody a donesu mamince plnou čepici." Mlynář odepnul pásek a jen prach a mouka lítaly z Lojzkových kalhot.

Udýchán si pásek připnul zpátky a říká:„Sám čert ví, co si s tebou počnu, kůže líná!" Najednou před ním stojí čert umouněnec: „Já bych věděl, co s ním. Bude to nejpilnější chlapec pod sluncem, když mi dáš jednu kravku. Pořádáme v pekle slavnost, tak se hodí!"

Mlynář se vzpamatoval z leknutí a slíbil mu kravky tři, když z něho vyžene lenost. Čert poručil Lojzkovi, aby si lehl na mlynářův stín a šišlavě říká: „Smiř se Lojzo, smiř se s tím, teď se změníš v otcův stín!" „Tak se Lojza naučí pracovat. Co budeš dělat ty, bude dělat i on. Dokud si ty nelehneš, ani on si nelehne. Kouzlo pomine za pět let. Pak se postav k oknu, a tam, kde dopadne stín tvé hlavy, ať mlynářka položí pecen chleba a ty řekneš -- TAM, KDE LEŽÍ BOCHNÍČEK, AŤ STOJÍ NÁŠ LOJZÍČEK --."

Mlynář poděkoval, dal mu kravky a čert zmizel. Mlynář se pustil s chutí do práce. V duchu se smál, viděl, jak jeho stín nerad nosí pytle, jak by si nejraději lehnul. Schválně dělal i práce, které běžně vykonávala čeleď.

A stín sílil a sílil. Lidé pomalu na líného Lojzka zapomněli, mysleli, že odešel do světa.

Pět let mlynářovým uběhl jak voda v náhonu. Mlynář povídá mlynářce: „Snad už bude Lojzek pilný, co říkáš, matko?" Mlynářka donesla chleba a položila bochník na místo, kde byl stín otcovy hlavy. Pan otec pak řekl: „Tam, kde leží bochníček, ať stojí náš Lojzíček!"

Chléb zmizel a místo něho se objevil statný, urostlý hoch, Lojzík. Sotva se přivítal s rodiči, už odprošoval: „Odpusťte mi, rodiče, všechno zlé. Poznal jsem,jak jste se museli dřít. Teď budu pracovat za oba. Uvidíte, jak mlýn zvelebím!" A své slovo dodržel. Zanedlouho nebylo v kraji lepšího a pilnějšího mlynáře, než byl Lojza. K tomu si přivedl milou dívenku a tak se staří mlynáři zanedlouho těšili z vnoučátek. A žádné už nebylo takové líné, jak svého času Lojzík.

Tato pohádka pochází ze staré knihy, které už bohužel chybí titulní strana a některé pohádky už také nejsou kompletní.

Kdo by znal název této pohádkové knížky, cca z roku 1948-1958, prosím ať zavolá na tel. č. 774 675 249 nebo napíše na e-mail: zpravodaj@stepankovice.cz.

Děkujeme.

B. Michalíková

Stavebniny DK1
Štěpánkovická 27, Kravaře
✆ 777 767 204

www.dk1.cz

PO - PÁ 7:00 - 16:00
SO 8:00 - 11:30
recyklace@dk1.cz

Začněte Vánoce dobrým skutkem

ekolamp
www.rozsvitimevasevanoce.cz

ekologický partner
vánočního osvětlení

Odevzdejte vysloužilý světelný zdroj a začněte Vánoce dobrým skutkem.

Soutěžní kvíz o nazdobený vánoční strom a **originální vánoční přání** můžete nalézt na: **www.rozsvitimevasevanoce.cz**

Najděte si nejbližší sběrné místo s Malou sběrnou nádobou na www.ekolamp.cz.

Vyfoťte si svůj dobrý skutek.
Přijďte a vyfoťte se při odevzdání vysloužilého světelného zdroje u Malé sběrné nádoby a soutěžte o hodnotné ceny.

Soutěž o nejhezčí vánoční strom měst a obcí.
Hlasujte o nejhezčí vánoční strom letošního roku.

Víme, kam s vysloužilými elektrospotřebiči!

Lze je odevzdat:

» prodejci při koupi nového elektrospotřebiče

» do sběrného dvora

životní prostředí – náš společný zájem

elektrowin
www.elektrowin.cz

SKUTEČNÝ PŘÍBĚH – DO DUŠE ZAPSÁNO 6

… pokračování z minulého čísla Štěpánkovického zpravodaje

S vystrašeným pohledem na stále se pohybující kliku nahoru a dolů, mne obcházela hrůza, kterou násobil každý její stisk. Po chvíli se mi však zdálo, že je za dveřmi klid. Vzápětí tomu tak ale nebylo. Z mé osobní tašky se ozval zvuk mobilního telefonu. Zazvonil jenom jednou, ale uvědomuji si, že by mne mohl prozradit. Proto využívám ticha za dveřmi a pomalu se plíživými kroky odhodlávám jít přes celou kavárnu, abych se podívala, kdo mi posílá zprávu. Nikdo po mě nic nechtěl, jak prozradil\ následně telefon, nýbrž šlo o upozornění, že je vybitá baterie. Vnímám situaci jako zákon schválnosti, protože bez proudu telefon nenabíjí a tím pádem nebudu moci rodině dát o sobě žádné informace.

Na druhou stranu si ale říkám, že by už stejně měli být všichni v posteli a budit je mi přišlo jako nedobrý nápad, takže jsem se rozhodla situaci řešit sama. Abych mobil umlčela, vyjmula jsem SIM kartu a posléze jej vrátila zpět do tašky. V tom ale přišel opět úder od útočníka. Nejspíš zaslechl nějaký pohyb, proto začal znovu lomcovat dveřmi, ve snaze dostat se dovnitř. Ale i tentokrát mne dveře ubránily, nepovolily ani po kopancích, jimiž je útočník zasypal. Stach mi svazoval myšlení a já nevěděla, jak dál.

Mobil je nefunkční, takže obrátit se na policii bylo ve stávající chvíli nemožné. V duchu mi přišla na mysl i modlitba a v tom, jako by odpověď na ni, s ní se nabídla i myšlenka, že tohle ve scénáři snů nebylo. Nebylo v něm, že se před lupičem zamknu a vůbec ne, že se dovnitř nedostane. V duchu jsem si oddychla. „Jsem zachráněna! Ale co teď? Jak si přivolat pomoc?“ Ptám se sama sebe a zjistíc, že proud světla tekoucí z pouličních opavských lamp přes okna do kavárny mi skýtá určitou naději, napadlo mne, že bych si ji oknem mohla přivolat.

Ulice nebyly ještě vylidněné, protože čas ukazoval něco málo po jednadvacáté hodině. Ale na druhou stranu mi dochází, že lupič nemůže s určitostí vědět, zda jsem, či nejsem v kavárně a voláním z okna bych na sebe jen upozornila. Úvah mi v tu chvíli hlavou proběhlo mnoho, až nakonec zvítězila ta, že počkám, až jak se situace vyvine. Dotyčný byl stále za dveřmi, chodil po chodbě jak mlsný pes a nejspíš přemýšlel, jak se dostat dovnitř, aby se mohl zmocnit kořisti.

A snad proto, že jsem ze snu věděla o koho jde, na rozdíl od něj já čekala než odejde. Odešel až s úderem nového dne, kdy opavská Hláska odbíjela půl jedné v noci a protože mi to přece jen nedalo a chtěla jsem se přesvědčit, zda mi sen nelhal, vyhlédnutím z okna mi jeho pravdivost byla potvrzena. „Ano, byl to on“, byl to potencionální lupič a nechtěný vrah, jehož tvář mi byla jak ze snu, tak i z běžného života známa.

Až do šesté hodiny ranní a tím i do příchodu paní uklízečky do práce jsem zůstala v kavárně a vůbec mne nepřekvapilo, že nadává, že si zase nějaký blbec hrál s pojistkami, tudíž odmítá v té tmě uklízet. Jenže mě její stěžování přišlo jako malicherné, proti tomu, co by našla, kdyby mne sen nevaroval.

A tak odejdouce z práce, abych se mohla pořádně vyspat na další odpolední směnu a s myšlenkou na téměř zapomenutého Jožku, který se před svou smrtí kutálel v mém snu ze stejných schodů, jako já, jsem si uvědomila, že vše, co se kolem života děje, má svůj význam už dávno předem budoucností napsaný.

Konec skutečného příběhu.

Květoslava Magerová

Čištění Bartošovce

Nová úprava místního hřbitova

Úprava přístupu do školy

Práce na přemístění vývěsních skříněk

Úprava a ořez valu u OÚ

Zateplování budovy obecního úřadu

Oprava kinosálu

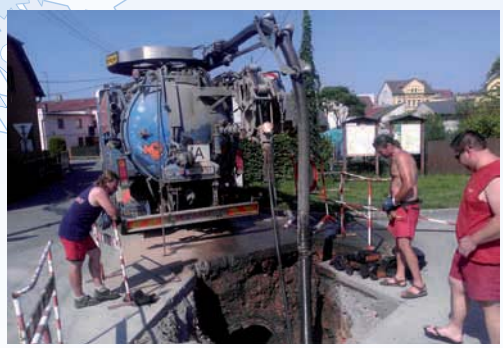

Čištění kanalizace u statku

Nové posezení na cyklotrase ČOV – Bully

Vydavatel: Obec Štěpánkovice, Slezská 520/13, 747 28 Štěpánkovice, IČO: 00300756, evidenční číslo: MK ČR E 17526 / Zlom a grafická úprava: Daniel Riemel