Štěpánkovický zpravodaj

Štěpánkovice

Červenec – 2017

č. 2

Vážení spoluobčané,

podle počasí a kalendáře začalo letní období. Svou každodenní činnost přerušíme kratší nebo delší dovolenou, žáci a studenti pak zaslouženými prázdninami. Dovolenou si organizujeme podle svých zájmů a finančních možností. Neměli bychom při tom zapomínat, že u dovolené není ani tak důležité místo, na kterém ji chceme strávit, ale důvod proč dovolenou chceme strávit na tom místě. Někomu dovolená strávená doma, může přinést větší pohodu než cesta okolo světa. Svět je dnes malý, dopravit se na druhý konec světa je v dnešní době otázkou pár hodin letu v supermoderním letadle s jedním přestupem. Stará lidská moudrost říká, že i cesta je cíl. Naučme se proto užívat si kromě místa pobytu na dovolené i samotnou přípravu a celou cestu na dovolenou i návrat z ní. Naučme se užívat si každý den, kdy se nám podaří ráno vstát, někdy s většími nebo menšími problémy, ale přesto vstát. Ve svém okolí máme všichni vždy řadu lidí, kteří jsou na tom daleko hůř než ostatní.

Často nás ale „rozhodí“ blbost některých lidí z blízkého, nebo vzdálenějšího okolí. Ať už to jsou naši poslanci a senátoři v Praze, kteří pro velké množství svých hlavních činností nestačí číst zákony, o kterých se hlasuje a dovolí tak vzniku zákonům, které šikanují celé okolí a neslouží nikomu. Nebo naši spoluobčané, kteří přesto, že vlastní velké pozemky okolo svých domů, nechávají stále své „miláčky“ odstavené na veřejných komunikacích (ti nejhorší na chodníku).

Na závěr jsem si nechal nezodpovědné rodiče, kteří se nezajímají o to, co dělají jejich nezletilé děti a dovolí, aby se mládež ve věku 13-15 let opíjela na různých místech obce, ničila majetek ostatních a v noci se potulovala po obci.

Začal jsem o dovolené, příjemné části roku, a bohužel skončil jsem věcmi nepříjemnými. Ale míra tolerance už přetekla a některé řidiče a děti školou povinné budeme řešit i s pomocí Policie.

Vážení spoluobčané, chci Vám všem popřát příjemné prožití celého léta, přeji Nám, abychom si užili dovolenou a prázdniny. Děkuji Vám všem, kteří přispíváte k šíření dobrého jména naší obce, zajišťujete sportovní a kulturní život v naší obci a snažíte se udržovat své okolí v čistotě a pořádku. Děkuji zaměstnancům střediska služeb za úklid obce a neustálé sečení trávy, která roste a roste…

Bernard Halfar
starosta obce

„Ve štěstí pomatuj na neštěstí.
V létě je dobré pomatovat na zimu
a udělat si zásoby.“

Baltasar Gracián

VÝSTAVBA RODINNÝCH DOMŮ V OBCI

Jedním z ukazatelů rozvoje obce je zájem mladých rodin postavit si v obci nový, popř. opravit starší dům. V letošním roce bude v naší obci dokončena stavba 21 rodinných domů, které po kolaudaci budou určeny pro nastěhování nových obyvatel.

obr. 1

Zájem o stavbu rodinných domů ve Štěpánkovicích tak nekončí. V letošním roce je a bude zahájena stavba dalších 14 nových domů pro bydlení. Další dobrá zpráva v této oblasti pak je, že se nové domy staví ve všech třech částech naší obce. Z celkem 35 stavebních pozemků je 7 pozemků, které připravila obec, ostatní jsou buď v majetku investorů, nebo byly zakoupeny od soukromých osob. Výhodou výstavby rodinných domů ve Štěpánkovicích je, že se daří zastavovat proluky v zastavěné části obce a obec nemusí rozšiřovat síť kanalizace, vodovodu a komunikací. Výstavba, kde obec rozšiřuje kanalizační a vodovodní řad, je v ulici Sluneční *(obr. 1)* a ve Svobodě v ulici Vlčoch. V okolních obcích se pro výstavbu nových rodinných domů budují lokality mimo zastavěnou část obce. Výstavba nových rodinných domů v naší obci bude ještě pokračovat dále, samotná obec bude na podzim mít k dispozici další tři stavební místa.

Bernard Halfar

STAVEBNÍ ČINNOST OBCE

Každý rok naše obec zahajuje několik větších či menších staveb, které se podle náročnosti dokončí v roce zahájení, nebo se dokončí v dalších letech. Takto jsme například realizovali postupnou rekonstrukci vodojemu nebo rozšíření obecního hřbitova. V letošním roce jsme zahájili stavbu odbočení v ulici Československé armády ve Svobodě *(obr. 2)*. Zde se jedná o stavbu komunikace a obrub, vodovod a kanalizace jsou v provozu již několik let. Dále byla zahájena stavba vodovodu, kanalizace a komunikace v prodloužení ulice Sluneční. V konečné fázi zástavby zde může být vybudováno až 11 nových rodinných domů.

obr. 3

Byla zahájena stavba prodloužení cyklostezky ve směru na Kravaře *(obr. 3)*. Tato stavba skončí u prvního mostku u kolejí. V dalším úseku dochází k borcení železničního náspu a České dráhy připravují projekt na jeho opravu. Další stavbou jsou stavební úpravy v Kulturním domě. Na jaře byla zrušena obřadní síň, zde jsme vybudovali tři kanceláře. O prázdninách pak provedeme přestavbu zasedací místnosti na obřadní síň, společenskou a zasedací místnost. Další stavbou je úprava pozemku po statku nad Hospodou Na statku *(obr. 4)*. Máme dokončeno ozelenění části tohoto pozemku a byla zahájena stavba parkoviště a oplocení. O prázdninách zrealizujeme stavbu – rekonstrukce parkoviště před hřbitovem. O prázdninách taky zahájíme další, pro naši obec velké stavby – rekonstrukci ulice Slezská a stavbu komunikace, vodovodu a kanalizace pro budoucí stavbu sociálních bytů.

obr. 2

obr. 4

První z těchto staveb bude náročná na organizaci dopravy mezi ulicí Jasanová a centrem obce a hlavně značně zkomplikuje dopravu dětí do školy. Snad tato stavba přispěje i tomu, že víc dětí bude do školy a školky chodit pěšky.

V průběhu druhé poloviny roku budeme pokračovat v menších i větších opravách kanalizace a vodovodu.

Bernard Halfar

DOKONČENÍ HŘBITOVA

Potom, co jsme zrealizovali stavbu rozšíření hřbitova a výměnu celého oplocení, realizujeme poslední dvě stavby v oplocené části hřbitova. První – urnové skříňky je již dokončena a je připravena k užívání.

Druhou stavbou, která se realizuje, je sklad hřbitovní techniky, který bude určen pro uložení našeho pohřebního vozu. Náš pohřební vůz jsme v posledních letech garážovali na různých místech v obci od Svobody, Štěpánkovic až po Albertovec. Potom, co byla provedena rekonstrukce pohřebního vozu, rozhodlo vedení obce, že v místě rozšíření hřbitova bude vybudován „Sklad hřbitovní techniky“ pro stálé umístění pohřebního vozu.

Bernard Halfar

OBECNÍ ÚŘAD

Po projednání v zastupitelstvu a radě naší obce bylo rozhodnuto, že na obecním úřadě budou vybudovány tři nové kanceláře pro úředníky obecního úřadu. Do nových kanceláří se nastěhoval stávající pracovník správy obce, který měl provizorní kancelář v bývalé obřadní síni. Další kancelář je připravena pro nového pracovníka, nebo pracovnici na pozici účetní – správa obce, který(á) nahradí pracovnici, která ukončí pracovní poměr ze zdravotních důvodů. Poslední kancelář je připravena pro nového zaměstnance, který byl přijat na nově zřízené pracovní místo – stavební technik. Na nově zřízené místo stavebního technika byl na základě výběrového řízení přijat pan Rostislav Sliwka. Pracovní místo účetní – správa obce, bude obsazeno po výběrovém řízení, které proběhne na konci června po uzávěrce tohoto zpravodaje. *Bernard Halfar*

PŘEMĚNĚNÉ CENTRUM NAŠÍ OBCE

V posledních letech došlo k zásadní přeměně centra naší obce. Na místě staré školy je parkoviště a parčík *(obr. 5)*. Další parčík je na místě ruiny rodinného domu naproti fary *(obr. 6)*. Začátkem letošního roku obdržela naše obec dvě nabídky na odkoupení pozemků a budov o celkové ploše 5 000 m^2 a budov, které stojí na těchto pozemcích. U první nabídky rozhodli zastupitelé podat insolvenčnímu správci písemnou nabídku na odkoupení těchto nemovitostí. Do dnešního dne jsme neobdrželi písemnou odpověď, ale telefonicky nám bylo sděleno, že dva zájemci nabídli vyšší cenu, než kterou nabídla naše obec.

obr. 5

obr. 6

Druhá nabídka se týkala prodeje bývalého statku, naproti prodejny Tempo. Po několika jednáních zastupitelů, prohlídce pozemků a budov a po úpravě původní nabídky pak zastupitelé na květnovém zasedání zastupitelstva rozhodli tyto nemovitosti koupit do majetku obce Štěpánkovice. Všechna jednání zastupitelů, která se týkala koupě uvedených nemovitostí, byla na poli argumentů koupit – nekoupit. Většina zastupitelů pak rozhodla o uzavření kupní smlouvy.

Obec tak získala do majetku pozemky a budovy v centru obce, které bude možné v budoucnu využit pro různé účely, o kterých v tomto okamžiku ještě nevíme. *Bernard Halfar*

POZEMKOVÉ ÚPRAVY

Deset roků již v každém zpravodaji informuji o pokračování komplexních pozemkových úprav v katastru Štěpánkovice. Protože stále ještě není v katastru nemovitostí zapsáno nové uspořádání pozemků, podávám i zde jenom tuto krátkou zprávu. Podle sdělení pracovníků Pozemkového úřadu a Katastrálního úřadu bude nové uspořádání pozemků zapsáno do katastru nemovitostí, a tím ukončení komplexních pozemkových úprav, na konci června letošního roku.

V průběhu července pak předáme do každého domu ve Štěpánkovicích informaci o průběhu pozemkových úprav a následných krocích každého majitele pozemků. *Bernard Halfar*

OPĚT BUDEME PROMÍTAT V LETNÍM KINĚ

TRADIČNÍ DEN OBCE

Každoroční příprava programu Dne obce trvá několik měsíců. Stejně tak i přípravy na Den obce 2017 jsme zahájili už v roce 2016. V roce 2016 jsme uzavřeli dohodu s členy kapely ABBA revival o vystoupení od 18:00 hod., v květnu nás vedoucí kapely požádal o posunutí začátku koncertu na 20:00 hod. Naštěstí s kapelou Pohoda máme pohodové vztahy a z jejich strany nebyl problém s rozdělením jejich vystoupení na dvě části.

Začátkem letošního roku jsme se dohodli s uměleckou agenturou LEV na ukázce starých řemesel a vystoupení klaunů pro děti. Záměrem obce bylo přilákat děti a jejich rodiče na program, který byl připraven od 10:00 hodin. Program hlavně pro děti připravila naše knihovna, další program připravily členky Klubu maminek. Odpoledne pak mělo následovat vystoupení klaunů a ukázka řemesel.

Jenže člověk míní a příroda mění. Od osmi hodin se začal hrát fotbal tradičního turnaje v malé kopané, volejbalisté se přestěhovali do velké tělocvičny, badmintonisté do malé a tenisté odjeli odehrát velkou část turnaje do haly v Kravařích. Po deváté hodině jsme stáli před rozhodnutím, jestli vše ukončíme. Vytrvalý déšť rozmočil fotbalové hřiště a jeho povrch je po ukončení turnaje značně poškozen. Budeme dělat vše pro to, abychom povrch hřiště do konce prázdnin uvedli do původního stavu.

Po obědě naštěstí přestalo pršet a program mohl pokračovat, i když nás déšť do večera ještě jednou donutil se schovat pod připravené stany. I přes naprosto nepříznivé počasí se letošní Den obce, podle vyjádření přítomných, podařil a vystoupení kapely ABBA revival navodilo i přes večerní ochlazení příjemnou náladu.

Připravit program na celý den vyžaduje dosti velké úsilí od všech pořadatelů. Chci proto poděkovat všem, kteří jakýmkoliv, třeba i malým dílem, přispěli k přípravě a průběhu celého Dne obce. Všem, kteří během dne stáli před rozhodnutím Den obce ukončit a všem Vám, kteří jste přišli pořadatele podpořit svou účastí.

Bernard Halfar

Nově vybudovaný stánek u „Hasičárny“ na Svobodě.

AKTUÁLNÍ DĚNÍ Z ALBERTOVCE

Pro fanoušky dostihového sportu je jistě příjemnou zprávou opětovné působení albertovské dostihové stáje. Tentokrát za ní ovšem nestojí má rodina, ale pan Jiří Boček.

V březnu loňského roku jsem si právě jeho vybral jako nájemníka albertovských stájí, a protože je naše dosavadní spolupráce velmi dobrá, nebránil jsem mu v používání jména Albertovec v názvu jeho dostihové stáje.

A hádejte, koho si pan Boček vybral jako hlavního žokeje? Oběma, jak Jiřímu Bočkovi, tak Markovi Stromskému upřímně přeji nejen z pozice majitele areálu Albertovec, ale i osobně, hodně štěstí a splnění dostihových snů. Snad se jim podaří navázat na úspěchy naší dostihové stáje a stáje z let sedmdesátých.

To, že areál Albertovec již není ruinou jako v roce 2005, než jsme jej začali opravovat, je myslím zcela zjevné. A právě jednou z aktuálně posledních oprav a úprav je prostor Kočárovny. Ta se nachází hned vedle restaurace a je propojena se stájemi.

Vznikl tady prostor, který odkazuje na historii místa a má i širší využití, například jako místo k pořádání svatebního obřadu. Ten, kdo je zvědavý a chtěl by jej navštívit, může si domluvit prohlídku. Bližší informace o prohlídkách najdete na našich webových stránkách a Facebooku.

Pohodové léto a krásné prázdniny Vám přeje

Josef Hájek

DŮCHODCI NA SVOBODĚ

Na Svobodě funguje již třetím rokem „Spolek důchodců“. Členové zaměřují svou činnost nejen na zábavu, ale také na pomoc při jarním úklidu kolem obce a spolu s jinými složkami připravují zábavné soutěže pro děti. Při poznávání krás naší země jsme navštívili „Sklárnu u Jakuba“ ve Vrbně a Karlovu Studánku. Z oblaku dýmu přišel za dětmi Mikuláš a andělé, z pekelného ohně přišli dva čerti, u stromečku jsme přivítali Vánoce. Zveme další seniory i mladší do našeho spolku. *Václavíková Hela*

MÁTE ZÁJEM O ZASÍLÁNÍ ZPRÁV E-MAILEM?
ZAŠLETE NÁM VÁŠ E-MAIL NA ADRESU:
ZPRAVODAJ@STEPANKOVICE.CZ

VANDALSTVÍ A NEOHLEDUPLNOST SE NEVYHÝBÁ ANI NAŠÍ OBCI

Rodiče, zajímáte se o to, co dělají vaše nezletilé děti?

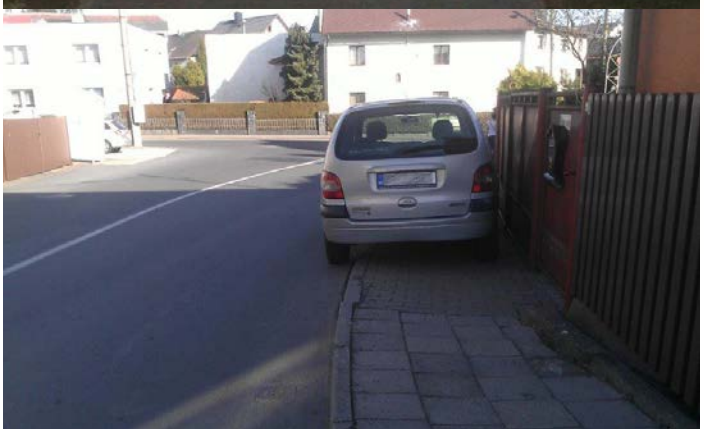

Vozidla parkující na chodnících!

VÍTÁME NOVÉ OBČÁNKY VE ŠTĚPÁNKOVICÍCH

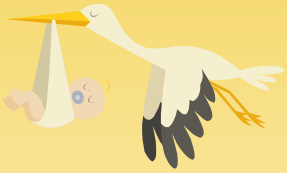

Přehled dětí narozených v naší obci březen – červen 2017.

Daniel Bolacký, Ema Jankovská a Vanesa Bolacká.

Rodičům blahopřejeme a přejeme jim hodně hezkých chvil se svými dětmi.

Jelikož obecní úřad nedostává pravidelné seznamy narozených dětí, prosíme rodiče, kterým se narodilo dítě, aby narození (na základě rodného listu dítěte) přišli přihlásit na obecní úřad k paní Janě Gregořicové.

Daniel Bolacký, 13. 3. 2017
váha 3100 g, výška 50 cm

Vanesa Bolacká, 3. 6. 2017
váha 3190 g, výška 50 cm.

MAMINKY POZOR!

Narodilo se Vám děťátko a rádi byste mu založili do krabičky vzpomínek Štěpánkovický zpravodaj s jeho fotografií? Pošlete fotku Vašeho miminka společně se základními údaji (jméno, datum narození, váha, míra atd.) na adresu zpravodaj@stepankovice.cz a my ji otiskneme vždy v nejbližším vydání zpravodaje. Těšíme se na Vaše příspěvky.

Veronika Wihodová

Natálka Rohovská, 16. 2. 2017
váha 3 600 g, výška 50 cm

IVANA CHŘIBKOVÁ PO ROCE OPĚT V KNIHOVNĚ

„Když to tam není, tak to tam nehledej“ – tak nazvala autorka volné pokračování knihy „Suchý hadr na dně mořském“. Ivana Chřibková, výborná spisovatelka, pohodovým a humorným předčítáním pobavila přes desítku posluchačů a svých fanoušků. Milým překvapením byl doprovod Ivany, a to šéfredaktorkou nakladatelství, jež Ivaniny knihy vydává – Petra Langrová. Ivanu v její tvorbě podporuje a jsou velmi dobré kamarádky. Bylo ale ještě jedno překvapení.

Tvorba Ivany zaujala i regionální autorku paní Annu Malchárkovou, která dorazila až z Dolního Benešova a v naší knihovně už také se svými čtenáři besedovala.

Před rokem 13. dubna naši knihovnu paní Ivana navštívila poprvé a bylo moc krásné počasí. Ne jinak tomu bylo i letos. Vždy s sebou a k nám přiveze sluníčko. Ivaně držíme palce a těšíme se na její další tvorbu. Bylo to opravdu velmi pohodové, milé a přátelské setkání.

MT

BLAHOPŘEJEME

Své významné životní jubileum oslaví v měsíci červenci – září 2017 tito naši spoluobčané:

Červenec		*Srpen*	
Adéla Dostálová	75 let	Valeria Hiklová	70 let
Hildegarda Harazimová	75 let	Hildegarda Harasimová	94 let
Anežka Bližňáková	70 let	Anežka Harazimová	80 let
Anna Gargošová	94 let	Břetislav Vaňhara	75 let
Lucie Mikulášová	70 let	Antonie Kristianová	70 let
		Hedvika Borsutzká	70 let
Září			
Anna Slivková	85 let		
Anděla Kurková	70 let		
Tomáš Bršlica	80 let		
Evelina Drastíková	75 let		

Všem spoluobčanům přejeme, ať je štěstí provází na každém kroku, úsměv po celičký den a zdraví pevné po celou dobu roku.

OTEVÍRACÍ DOBA KNIHOVNY V DOBĚ LETNÍCH PRÁZDNIN

Pondělí a středa: 8.00 – 12.00 13.00 – 18.00 hodin

Zcela uzavřena bude knihovna v době od ***10. do 14. července 2017*** z důvodu konání příměstského tábora. Taktéž bude uzavřena od ***1. do 18. srpna 2017*** z důvodu povinné revize knih. *MT*

NOC S ANDERSENEM 2017

Kouzelná noc – Noc s Andersenem ve štěpánkovické knihovně byla opravdu kouzelná. Pro 30 dětí knihovnice připravily bohatý program, jehož hlavním tématem byl dětmi velmi oblíbený komiks Čtyřlístek. Hlavní hrdinové Čtyřlístku – Myšpulín, Pinďa, Bobík a Fifinka byli dětem představeni a současně jim byla přiblížena také historie komiksu Čtyřlístek. Hrdinové Čtyřlístku malým nocležníkům připravili různé soutěže, například malování s Fifinkou, skákání s Pinďou, myšlení s Myšpulínem, kvízy a Myšpulín (Jakub Indruch) navíc dětem předvedl karetní kouzla a skládání několika druhů „Rubicových kostek“. Děti byly nadšené. V pozdní večerní hodině byly děti pozvány do kina na promítání filmu Čtyřlístek ve službách krále. Nechyběla ani výborná večeře –„Pizza z Kobeřic“. Po návratu z promítání se malí nocležníci uvelebili ve svých pelíšcích, někteří rázem usnuli a ti vytrvalejší ještě štěbetali a četli knížky pod baterkou. Ráno bylo ospalé, ale buchty od maminek všem zvedly náladu. Děti pomohly uklidit knihovnu a s rodiči se šly konečně domů pořádně vyspinkat. Letošní Noc byla velmi vydařená, byla už dvanáctá.

MT

KLÍČKOVÁNÍ PRVŇÁČKŮ

Také v letošním roce se malí prvňáčci setkávali každý měsíc v naší knihovně s pejskem Chlupáčkem a s kocourkem Koblížkem v rámci projektu Knížka pro prvňáčka. Vždy paní knihovnice pro děti připravily pestrý program. Tentokrát se na děti přišel podívat samotný pan král, který na konci školního roku malé prvňáčky bude slavnostně pasovat na rytíře knížek a čtenáře knihovny. Pan král si děti vyzkoušel, jak už krásně umí číst, společně s pejskem Chlupáčkem jim předal symbolické klíče od záhadné komnaty čtení, popřál dětem krásné Velikonoce a odcestoval zpátky do pohádkové říše. Děti byly nadšené a těší se na slavnostní pasování.

MT

BOŘEK FRÝBA V KNIHOVNĚ

Známý opavský kreslíř a člen umělecké skupiny X Bořivoj Frýba se věnuje především ilustrování knih pro děti a dospělé. Jeho jméno je rovněž spojeno s kresleným humorem. Patří mezi ty nejlepší.

Tento velmi milý člověk přijal naše pozvání do štěpánkovické knihovny, kde v dopoledních hodinách velmi příjemně bavil děti z první a druhé třídy ZŠ Štěpánkovice a také malé předškoláky.

Všem nakreslil obrázek dle vlastního výběru a děti pak následně obrázek vybarvily. Vznikly opravdu krásné originály. Bylo to krásné pondělní dopoledne s Bořkem Frýbou.

MT

OPAVSKÝ SKŘIVÁNEK

V naší škole proběhlo 14. 3. 2017 základní kolo pěvecké soutěže v lidové písni – Opavský skřivánek. Zúčastnilo se 33 dětí. Na regulérnost soutěže dohlížela porota složená z odborníků na lidovou píseň. Paní učitelka M. Katolická, paní učitelka M. Dluhošová, pan učitel F. Peterek, paní vychovatelka S. Lacková.

V tomto ročníku zabojovaly i děti z mateřské školy a získaly 1. místo v triu ELIŠKA ORLOVÁ, MAREK HALFAR, JULIE ŠIŠMOVÁ. 1. místo v sólu vyzpívala v první kategorii Gabriela Horínková z 1. třídy. Ve druhé kategorii zvítězila Klárka Vehovská z 3. třídy, druhé místo obsadila Lucie Niessnerová z 3. třídy. Třetí příčka patřila Natálii Žůrkové z 3. třídy.

Veronika Václavíková ze 4.B zvítězila ve třetí kategorii. Druhá se umístila Adriana Pavelková z 5.B. Třetí místo obdržela Aneta Stříbná ze 4.B třídy. Ve třetí kategorii si vyzpívalo duo z 5.B Martina Vybíralová a Natálie Radošovská také 1. místo.

Čtvrtou kategorii posilnil Marek Skuplík z 6. třídy, který si vyzpíval 1. místo a zároveň postup do okresního kola v Opavě. Druhé místo získala Soňa Kurková ze 7.A a těsně za ní skončila Julie Běláková ze 7.B třídy. Lucie Pašková z 8. třídy neměla v páté kategorii žádnou konkurenci, stejně jako duo Leona Drastíková z 9. třídy a Natálie Rásochová z 9. třídy. Porota udělila dvě první místa.

Děkujeme všem účastníkům soutěže Opavský skřivánek. Marku Skuplíkovi přejeme hodně úspěchů v okresním kole v Opavě. Již se těšíme na další ročník v příštím roce.

Lc

FLORBALOVÝ TURNAJ PRO ŽÁKY 5. AŽ 9. ROČNÍKU

Další ze sportovních akcí pořádaných pro žáky školy je florbalový turnaj tříd. Poprvé jsem zařadil do turnaje pátou třídu, která měla svým florbalovým uměním potrápit starší kluky. Úkolem každého ročníku bylo sestavení týmu s minimálním počtem čtyř hráčů, přičemž musela být zastoupena i dívka. Všechna družstva tuto podmínku splnila a vždy hrály minimálně dvě dívky.

Domněnka o konkurenceschopnosti pátého ročníku se potvrdila hned od začátku turnaje, protože páťáci dokázali porazit výběr šestého i sedmého ročníku, čímž se probojovali do bojů o medaile společně s týmy 8. a 9. ročníku. Zkušenosti, herní praxe a fyzická vyspělost byly přece jen nad síly mladického nadšení a starší ročníky s přehledem ovládly zápasy se zástupci nižšího stupně. O první místo si to rozdaly dva nejstarší ročníky a po vyrovnané bitvě si těsné vítězství v poměru 4:3 vybojovali osmáci.

Pozitivem na turnaji je zapojení přibližně 50 žáků do aktivního vyžití ve volném čase a dále pak vědomí, že nám na nižším stupni roste velmi kvalitní, sportovně nadaná skupina žáků, která je poměrně široká a její silnou stránkou je nadání pro většinu sportů. Proto se již nyní těším na turnaj ve vybíjené mezi školami okresu Opava.

Pořadí turnaje: 1. místo - 8. třída, 2. místo - 9. třída, 3. místo - 5. třída, 4. místo - 7. třída, 5. místo - 6. třída

Nc

DÁMA 2017

Ve čtvrtek 6. dubna pořádala naše škola 1. ročník turnaje v DÁMĚ pro žáky 5. – 9. ročníku i učitele. Hra v DÁMU je skupina strategických deskových her určených pro dva hráče. Existuje mnoho variant této hry, my jsme hráli českou verzi „RYCHLÉ DÁMY“, jejímž charakteristickým prvkem je pohyb kamenů po diagonálách a snaha vyřadit přeskočením všechny protivníkovy kameny nebo získat co nejvíce dam. Do turnaje se přihlásilo 23 soutěžících, kteří se utkali v devíti hracích kolech. Pro rozlosování soupeřů a zpracování výsledků jsme využili počítačový program, aby turnaj byl spravedlivý pro všechny bez rozdílu věku. V celkovém pořadí rozhodují nejen vítězství, remízy a porážky hráče, ale rovněž koeficienty náročnosti losu.

Během celého turnajového klání z hráčů vyzařovalo nadšení a zápal pro hru, což bylo smyslem turnaje. Po celou dobu byl turnaj velice napínavý a dramatický až do finálových kol. Pořadí se neustále měnilo a o umístění rozhodovaly mnohdy jen desetiny bodu. Celý turnaj se nesl v přátelské atmosféře. Věřím, že si tento 1. ročník všichni hráči skvěle užili.

Ve

VYBÍJENÁ ANEB TŘI KROKY A JSME TAM, KDE SI PŘEJEME BÝT

Otevřená kategorie je mixem libovolného počtu chlapců a dívek v družstvu. Pro letošní rok jsem převážně chlapecký tým posílil o dvě výborné dívky, které si mezi chlapci svým uměním vybudovaly respekt a jsou opravdovými posilami – Natálii Radošovskou a Nikol Pistoriusovou.

ASOCIACE ŠKOLNÍCH SPORTOVNÍCH KLUBŮ ČESKÉ REPUBLIKY
ŠKOLNÍ SPORTOVNÍ SOUTĚŽE
DIPLOM
ZŠ Štěpánkovice
ZA 1. MÍSTO
Okresní finále
Vybíjená ZŠ, smíšená kategorie
Opava, 21. 4. 2017
AŠSK

Deset z dvanácti členů týmu jsou v družstvu i letos, takže tým je zkušenější a hlavně herně i fyzicky vyspělejší. Soupeřem v prvním kole nám byla družstva Ludgeřovic, Bohuslavic a Dolního Benešova. Všechny tři soupeře jsme jednoznačně porazili, postoupili z prvního místa do finálových bojů a tím udělali PRVNÍ KROK.

Finále proběhlo na ZŠ Edvarda Beneše za účasti osmi nejlepších celků okresu Opava (ZŠ Štěpánkovice, ZŠ Englišova, ZŠ E. Beneše, ZŠ Kylešovice, ZŠ Stěbořice, ZŠ Hať, ZŠ Bolatice, ZŠ Otická). Po rozlosování do dvou skupin po čtyřech účastnících jsme sehráli postupně tři utkání s Otickou, E. Beneše a Stěbořicemi. Zápas od zápasu jsme se zlepšovali a postupně všechny tři zápasy vyhráli. Tím jsme si vybojovali postup ze skupiny do bojů o medaile. Semifinálový duel jsme odehráli s týmem Bolatic a poradili jsme si s ním jako nůž s máslem. K úspěšnému zvládnutí druhého kroku zbývalo porazit družstvo z Kylešovic. První poločas jsme vyhráli o 3 vybité hráče a v druhém poločase jsme si vítězství pojistili remízou. Tím jsme vyhráli všechny zápasy a udělali tak DRUHÝ KROK na naší cestě za vysněným cílem, kterým je účast na republikovém finále. Ještě nás čeká jeden, a sice nejtěžší TŘETÍ KROK, kterým by mělo být vítězství v krajském finále, které proběhne dne 26. 5. 2017 v Raškovicích.

Rekapitulace: Osm zápasů = osm vítězství, 1. místo v okrese Opava z 33 týmů, které se do soutěže zapojilo, výborná reprezentace školy nejen na hřišti, ale i mimo něj, týmová soudržnost, bojovnost a vidina úspěchu dodává družstvu sebevědomí. Už nejsme vyjukaní zajíci, ale vyzrálý tým, který si jde za svým snem.

„Jste výborní a věřte, že na to máte a spolu na tom TŘETÍM KROKU zamakáme!“

Konečné pořadí: 1. ZŠ Štěpánkovic, 2. ZŠ Kylešovice, 3. ZŠ Stěbořice, 4. ZŠ Bolatice, 5. ZŠ Englišova, 6. ZŠ E. Beneše, 7. ZŠ Otická, 8. ZŠ Hať.

Sestava: Natálie Radošovská, Nikol Pistoriusová, Jakub Rásocha, Tomáš Šimeček, Michal Stuchlík, Tobiáš Prasek, Tomáš Tomíček, Petr Kurka, Petr Žůrek, Daniel Volný, Vojtěch Jehlář, Vítězslav Nikel.

Nc

ŠKOLNÍ BĚŽECKÝ ZÁVOD

Další ze sportovních akcí, která se stává tradicí, je běžecký závod. Běh – to je pro někoho prokletí hodin tělesné výchovy, o volném čase nemluvě, naopak jiný ho miluje a těší se na něj. Do první skupiny bych, podle zájmu o závod, zařadil dívky z vyššího stupně, naopak do druhé skupiny by patřila většina žáků stupně nižšího.

Běhu se zúčastnilo celkem 70 běhu chtivých závodníků, kteří byli rozděleni do 6 kategorií (chlapci a dívky 1. a 2. třída, 3. až 5. třída a 6. až 9. třída). Pro nejmladší byla připravena trať o délce 400 m, střední kategorie musela uběhnout 800 m a nejstarší účastníci 1 500 m. K vidění bylo vidět nadšení, ale i slzy způsobené pádem, stejně tak přepálené začátky nebo rozvážné tempo zkušenějších spolužáků. Vrcholem akce bylo určitě překonání školních rekordů v běhu na 1 500 m Vanessou Krištofovou a Davidem Radošovským z osmých tříd. Nové rekordy mají hodnotu 4 minuty 54 sekund u chlapců a 6 minut a 24 sekund u dívek, což už jsou hodně kvalitní časy. Pochvala patří všem žákům, kteří si našli čas a přišli aktivně prožít svůj volný čas bez ohledu na dosažené výsledky. Moc jste mě jako tělocvikáře potěšili a rád vás uvidím např. na Májové laťce.

Tato akce byla taky přípravou na tradiční běžeckou akci pořádanou štěpánkovickými dobrovolníky pro širokou běžeckou veřejnost Hlučínska, okresu Opava a Ostrava. Akce proběhla v neděli 30. 4. 2017 na hřišti Sokola Štěpánkovice. *Nc*

KRAJSKÉ FINÁLE VE VYBÍJENÉ

Spanilá jízda našich páťáků a čtvrťačky pokračovala po vítězství v okrskovém a okresním kole krajským finále, které se uskutečnilo v pátek 26. 5. 2017 v Raškovicích (F-M). Turnaje se v otevřené kategorii (v družstvu mohl být neomezený počet dívek) účastnilo šest nejlepších škol kraje, v tomto případě: ZŠ a MŠ Kozlovice, ZŠ Dětská Ostrava, ZŠ a MŠ Jubilejní Nový Jičín, ZŠ a MŠ Štěpánkovice, ZŠ a MŠ Majakovského Karviná a ZŠ Raškovice. V moderní prostorné hale zároveň probíhalo finále v dívčí kategorii.

Turnaj byl ovlivněn úvodním zápasem, kdy jsme se střetli s pozdějším vítězem školou z Nového Jičína a morálka týmu byla konfrontací s tímto fyzicky vyspělým týmem narušena. Díky formě turnaje kdy hrál „každý s každým“ jsme absolvovali celkem pět zápasů a všechny zbývající se změnily v tuhé bitvy, ve kterých rozhodoval každý hod. Ve dvou případech jsme uspěli, bohužel v dalších jsme tahali za kratší konec provazu.

Každopádně s celkovým umístěním na 4. místě v kraji jsme spokojeni, i přesto, že naše skryté ambice byly vyšší.

Děkuji žákům ze předvedenou hru, snahu, sportovní zápal a věřím, že v budoucnu budou svým sportovním talentem úspěšně reprezentovat školu a obec v mnoha dalších disciplínách. *Pa*

ABSOLVENTI ZÁKLADNÍ ŠKOLY – IX. TŘÍDA

3. řada zleva:
Martin Bořucký, Tomáš Duda, Štěpán Czudek, Jan Kolečkář, Ondřej Riemel, Ivo Gacík, Lenka Starečková, Veronika Přeučilová, Karolína Stanjurová;

2. řada zleva:
Ondřej Pavlásek, Barbora Jehlářová, Denisa Sikorová, Sabina Czieplá, Barbora Čušková, Michaela Niklová, Mgr. Jindřiška Jonešová, Michaela Plačková;

1. řada zleva:
Michaela Tomíčková, Lukáš Korzonek, Natálie Pytlíková, Kristýna Večerková, Vendula Pytlíková, Natálie Rasochová, Nina Kaspříková, Michaela Kurková, Leona Drastíková, Alexandra Běláková.

DEN RODIN

Premiérou mezi školními akcemi pro veřejnost se stal projekt s názvem „Den rodin“, jehož záměrem nebyla jen prezentace výsledků dlouhodobých činností, kterým se mohou žáci ve škole věnovat, ale především zdůraznění „fungující rodiny“ jakožto největšího vkladu do života dítěte.

V neděli 21. května vystoupily děti všech hudebních kroužků naší školy na jarním koncertě pro rodinu, který se uskutečnil v jídelně. Celkem se představilo 94 vystupujících. Rodiče a další zájemci si mohli vyslechnout písně a skladby různých žánrů a od různých autorů. V první části koncertu vystoupili ti nejmladší – děti mateřské školy a děti z kroužků flétna pro začátečníky a flétna pro mírně pokročilé, které zahrály několik převážně lidových písní. Krásně nám zazpívaly také děti mladšího sboru Sedmihlásek. Během přestávky si publikum mohlo prohlédnout výstavu prací žáků v prostorách školy a dát si malé občerstvení, které připravily zaměstnankyně jídelny. Po přestávce nás čekalo vystoupení nejstarších žáků hrajících na flétny a také pěveckého sboru Štěpánek. Starší žáci předvedli výborné výkony a jistě potěšili všechny posluchače. Nejen žákům, ale především rodičům a učitelům patří velký dík za to, že se dětem po celý rok věnují a rozvíjí v nich nejen hudební talent.

Z reakcí publika si troufáme tvrdit, že se toto nedělní odpoledne vydařilo a přineslo dětem možnost zažít úspěch mezi svými nejbližšími.

MEZINÁRODNÍ SPORTOVNÍ DEN

Ve středu 24. května se vybraná skupina 23 žáků IV. až VII. ročníku zúčastnila jubilejního 10. mezinárodního klání v atletice. Mezi pěti školami z Žiliny, Katowic, ZŠ Ostrava Srbská a ZŠ Ostrava Mitušova se výkony našich atletů rozhodně neztratily. Každé disciplíny se účastnilo 15 soutěžících, vždy tři z každé školy. Přestože náš výběr byl ze „strategického záměru do budoucna“ sestaven z žáků, kteří se budou díky svému věku a talentu moci zúčastnit i v příštím roce slavili jsme úspěchy. Mezi jednotlivci musíme vyzvednout výkon Tomáše Tomíčka v běhu na 800 metrů, Daniela Volného a Tobiáše Praska v dálce, ve štafetách podali skvělý skupinový výkon - Klára Gvoždíková, Natálie Radošovská, Nikol Kremserová, Nela Drastíková, Michal Stuchlík, Tomáš Kolečkář, Daniel Volný a Tobiáš Prasek. Mnozí naši žáci odcházeli s cenou útěchy za „bramborové umístění“, ale i taková zkušenost může motivovat. Pochvalu však zasluhují všichni žáci za vzorný přístup, předvedené sportovní odhodlání a vystupování. Děkujeme za reprezentaci školy. *Pa*

BRANNÝ ZÁVOD I. STUPNĚ

Ve čtvrtek žáci 1. – 5. třídy slavili Den dětí. Paní učitelky si připravily 12 stanovišť, na kterých si žáci mohli ověřit například svou fyzickou zdatnost v disciplíně hod na cíl, překážková dráha, přenos zraněného. Na dalších stanovištích prověřili své znalosti v orientaci na mapě a ze zdravovědy. Seznámili se s péčí o hygienu rukou, jak se zachovat při evakuaci obyvatelstva. Jedno ze stanovišť si ve spolupráci připravili místní hasiči. Žáci cvičili v dalších disciplínách svůj postřeh a luštili křížovku.

Žáci byli rozděleni do smíšených družstev od 1. do 5. třídy a za každou disciplínu dostávali body. Po sečtení nejvíce bodů získala skupina 12 ve složení Agáta Andělová a Vanesa Ličková z 1. třídy, Petr Veselý z 2.A, Ondřej Tietz a Marek Plaček z 2.B, Natálie Žůrková a Elisabeth Strzyžová z 3. třídy, Tereza Fichnová a Adéla Krieblová z 4.A, Oskar Wollný z 4.B, Tereza Harasimová a Jakub Hanzlík z 5.A, Patrik Křesťan a Linda Slivková z 5.B. Gratulujeme! Zpestřením celého slunného dne byla ukázka výcviku služebních psů Police ČR ze skupiny Základní kynologické činnosti Ostrava. *Ln*

BRANNÝ ZÁVOD II. STUPNĚ

Ve čtvrtek 1. 6. 2017 proběhl branný den na VS. Ráno v 8:00 proběhl požární poplach s evakuací školy. Pak se žáci vydali na Svobodu, kde byli rozděleni do 9 skupin, přibližně po 11 žácích, napříč ročníky. Jednotlivá družstva plnila zadané úkoly na stanovištích, které byly rozmístěny přibližně na 3 km okruhu. Jednalo se o: 1. Policie ČR - prezentace, 2. Přenos raněného, 3. Překážková dráha, 4. Evakuační zavazadlo 5. Hod granátem na cíl, 6. Vzduchovky, 7. opografie, 8. bvazová technika, 9. Hasiči - prezentace.

Samotný závod začal v 9:05, na každém stanovišti strávili soutěžící 15 minut, pak měli 5 minut na přesun na další stanoviště. Na stanovištích byli obodováni a to tak, že každý vyučující si vytvořil svůj systém hodnocení takovým způsobem, aby bylo možné porovnávat výkony jednotlivých skupin. Po srovnání jednotlivých výkonů pak vítěz obdržel 10 bodů, 2. 8 bodů, 3. 7 bodů, poslední pak 1 bod.

V 12:10 soutěžící absolvovali poslední disciplínu a spolu s vyučujícími se přesunuli ze Svobody zpět do školy, a tím byl branný den ukončen. *Fa*

ATLETICKÝ ČTYŘBOJ 4. A 5. TŘÍD – JEDNÍM SLOVEM FANTAZIE

Poprvé v historii školy se žáci nižšího stupně zúčastnili atletického čtyřboje určeného pro žáky čtvrtých a pátých tříd. Čtyřboj obsahuje sprint na 60 m, skok do dálky, hod kriketovým míčkem a vytrvalostní běh na 800 m. Soutěží čtyřčlenná školní družstva, přičemž součet bodů tří nejlepších žáků určuje konečné pořadí školy.

V družstvu dívek jsme měli pouze tři zástupkyně: Natálii Radošovskou, Nikol Kremserovou a Nelu Kaspříkovou. Čtvrtá dívka se bohužel den před závodem zranila. Chlapce reprezentoval Daniel Volný, Tobiáš Prasek, Michal Stuchlík a Šimon Tomíček. Již před odjezdem jsem tvrdil, že dívky jedou sbírat zkušenosti a poměřit se s opavskou atletickou špičkou a budou se pohybovat ve středu startovního pole, kdežto chlapci mají na to, aby udělali dobrý výsledek. Odhad byl kolem 5. místa - lehce jsem vás, chlapci, podcenil, za což se omlouvám, ale věřte, že o to šťastnější jsem byl po vyhlášení výsledků.

Všichni zúčastnění si udělali řadu osobních rekordů. Vybičovala je k tomu atmosféra 171 závodníků na ploše stadiónu, víra ve vlastní schopnosti a potom také tretry, které měli na nohách poprvé. Bohužel je nemůžeme používat při bězích a skocích na našem školním hřišti. V celkovém pořadí jednotlivců (92 chlapců) jsme měli mezi deseti nejlepšími dva zástupce (4. Daniel Volný, 8. Tobiáš Prasek). V dívkách skončila Natálie Radošovská v hodu kriketovým míčkem na 3. místě (32 m), Tobiáš Prasek ve skoku do dálky na 2. místě (418 cm) a Daniel Volný figuroval hned ve třech disciplínách (60 m, 800 m a dálka) v první desítce.

A teď k té FANTAZII. Dívky se umístily na krásném 11. místě z 20 družstev a v konkurenci obstály se ctí. Kluci skončili na fantastickém 2. místě z 23 družstev. Štěpánkovice byly jedinou vesnickou školou mezi deseti nejlepšími družstvy. Vítězem v kategorii chlapců byla ZŠ Englišova, což je sportovní škola zaměřená na atletiku a není ostudou s nimi prohrát. Pro ostatní školy muselo být naše druhé místo velkým překvapením. Dovolím si malé přirovnání. Přirovnal bych to k tomu, jako kdyby Dánsko získalo světový titul na právě začínajícím MS v hokeji. Pro mě osobně bylo druhé místo taky překvapením, ale ne tak velkým, protože vím, co v těch klucích a holkách je a věřím tomu, že ještě dokážou velké věci na poli sportovním. Krásných výsledků ale mohou dosáhnout všechny šikovné děti ve Štěpánkovicích, které chtějí na sobě pracovat.

Velká gratulace patří vám všem v článku zmíněným a smekám svou čepici před vašimi mimořádnými výkony. Skvěle se mi s vámi pracuje. *Nc*

ŠOS PŘIPRAVUJE NOVOU HRU

Rok se nám pomalu přechyluje do své druhé poloviny a my se chystáme nacvičovat novou hru, abychom se vám mohli předvést s novým kusem mezi vánočními svátky. Doufáme, že to stihneme.

Ještě nás teď čeká výjezd do Kravař (25. června), kde si zahrajeme v opravené dvoraně zámku. Sami jsme napjati, jak to dopadne, protože budeme hrát za světla, takže nemůžeme použít světelných efektů mezi jednotlivými obrazy.

Dosud jsme kromě Štěpánkovic hráli v Bolaticích, Dolním Benešově a Bohuslavicích. Další nabídky jsme museli s díky odmítnout, protože na Světáky potřebujeme větší jeviště, než jsou v okolních obcích k mání. Proto jsme byli rádi, že si obyvatelé Hněvošic rezervovali sál ve Štěpánkovicích a my jim mohli zahrát u nás.

Světáci byla hra, na kterou jsme museli mít lepší techniku. To znamená kvalitní osvětlení a zvuk. Zakoupili jsme nové a lepší reflektory, které používáme i pro hraní mimo obec a lepší mixpult. Tato technika je připravena k využití také pro všechny složky, které pořádají v kinosálu své akce a už se tak i děje při divadelních představeních pro děti i dospělé.

Jak jsme slíbili při představeních, věnovali jsme peníze dětským spolkům. Floriánci si pro svá vystoupení koupili za náš příspěvek motorky, malé mažoretky barevné třásně, které jim mohou závidět i profesionálky. Malým hasičům jsme přispěli na dresy, stejně tak klubu voltiže.

Jak jsem psal na začátku, chystáme se k nastudování nové hry. Držte nám palce, ať se vám můžeme v zimě předvést. Momentálně si užívejte léta, sluníčka a těšte se.

Za ŠOS principál, Jirka Kolečkář

DEN DĚTÍ U MOTÝLKŮ

Dne 1. 6. 2017 proběhl, jako již každým rokem, Den dětí. V mateřské škole ve třídě Motýlků jsme jej oslavili zábavným dopoledne plným her a soutěží a jako sladkou tečku na dortíku jsme si s dětmi zašli na zmrzlinu do místní cukrárny.

Děti si tento den užily a určitě mají na co vzpomínat. *MM*

DEN DĚTÍ U BERUŠEK

Dne 2. 6. BERUŠKY prožily krásný den. Oslavovali jsme Den dětí netradiční formou. Přenesli jsme se do Karibiku, proměnili se v piráty a hledali cestu za pokladem, na které jsme zdolávali různé úkoly. Všechny jsme je za vítězného pokřiku zdolali a poklad v truhlicích taky našli. Všechny vás zdravíme a na našem korábu vyplouváme dál. Tento den jsme si všichni užili v plné parádě. Ahoj. *DS*

ROZLOUČENÍ S PŘEDŠKOLÁKY V POHÁDCE NA ŽIVO

Děti třídy Berušek a Kuřátek zavítaly 5. června na výlet na zámek v Hradci nad Moravicí, kde zhlédly pohádku Bajaja a princezna na živo. Princ zápasil s drakem o princeznu, kterou miloval, zachránil a dostal za ženu. Celou pohádku provázel kašpárek. Po pohádce jsme si mohli vyzkoušet držet zbraně, prát prádlo na valše a vyzkoušeli jsme si, jak se zpracovává len. Domů jsme si odvezli spoustu zážitků. Naše velké děti se tímto programem pomalu loučí s mateřskou školkou a už se moc těší do 1. třídy ZŠ. *IL*

DEN MATEK MŠ

V úterý 23. května vystoupily děti v kinosále OÚ ve Štěpánkovicích se svým představením ke Dni matek.

Kinosál byl zaplněn do posledního místečka a všichni přítomní byli napjatí očekáváním, co jim jejich děti ukáží. Pásmo básniček, písniček, květinové pohádky a písničkového pásma o zdraví splnilo jejich očekávání. Všem se vystoupení líbilo a některým maminkám či babičkám dokonce ukápla i slzička dojetí. *IL*

SKUPINA AFRIKANA V MŠ

V pondělí 12. června přijeli do školky dva černoši ze skupiny Afrikana. Dětem vyprávěli o Africe, jak tam žijí děti a jaká tam v přírodě běžně potkáte zvířata. Společně jsme si povídali a učili jsme se bubnovat na africké bubny.

Velkou radost měly naše děti, když se naučily svůj první africký tanec. A tak se školkou ozývaly africké rytmy a prima nálada. *IL*

ZLATÉ MAŽORETKY

V sobotu 20. května 2017 se v Kravařích konala soutěž mažoretek „O Kravařskou hůlku 2017“. Soutěže se účastnily jak základní, tak mateřské školy. Naše skupina děvčátek „Sluníčka“, se předvedla v kategorii Velká formace s hůlkou, kde se umístila na 3. místě a v kategorii Velká formace pompon se umístila dokonce na 1. místě.

Byla to opravdu velkolepá podívaná, při které obecenstvo tančilo a tleskalo už při jejich nástupu.

I přes jejich nízký věk jsou děvčata velmi odvážná a vystoupila v kategorii Sólo hůlka, kde vyhrála zlatou medaili Dita Drastíková, dále Sólo pompon a naše stříbrná medailistka Jindřiška Herudková a v kategorii Duo hůlka vyhrály další stříbrnou medaili Dominika Nowická a Julie Hartošová.

Za jejich odvahu, výkony a medaile jim všichni gratulujeme! *A. Jonešová*

SLUNÍČKA A BERUŠKY Z MŠ V PLANETÁRIU V OSTRAVĚ

V březnu navštívily děti ze třídy Sluníček a Motýlků Planetárium v Ostravě.

Společně s panem průvodcem si prohlédli výstavní prostory. Na simulátoru pohybu si děti představovaly, jak se pohybuje člověk na Měsíci.

V kinosále jsme společně zhlédli pohádku O červené Karkulce a dalekohledu. Do školky jsme odjížděli plni dojmů a nových znalostí. Moc se nám tam líbilo. *IL*

PREVENCE ZNALOSTÍ PRVNÍ POMOCI V MŠ

Ve čtvrtek 20. dubna přišly do naší školky dvě pracovnice Českého červeného kříže, které seznámily naše děti se základy první pomoci. Děti se učily ošetřovat malé zranění a oděrky na rukou, nohou a masáž srdce na figuríně. Moc se nám přednáška líbila a děti byly moc šikovné. *IL*

ČINNOST SPOLKU PŘÁTEL NĚMECKA VE ŠTĚPÁNKOVICÍCH

V březnu se v prostorách základní školy uskutečnila oslava Dne žen spojena s výroční členskou schůzí, v rámci které proběhlo jmenování nových členů výboru. Všichni členové Spolku přátel Německa byli obdarováni malým pohoštěním.

Od března mají naši členové možnost využívat rehabilitační služby dle vlastního výběru a doporučení svého ošetřujícího lékaře a také lázeňskou péči v lázních České republiky. S našimi členy jsme se 22. května sešli v prostorách základní školy, kde proběhla oslava Dne matek – „Muttertag“. Bylo připraveno malé pohoštění a byl dán prostor volné zábavě. 16. června jsou naši členové pozváni na Frühlingsfest do Opavy, kde je pro ně připraven zajímavý program.

Již nyní měli někteří naši členové možnost přihlásit se na 5denní seminář, který se bude konat v září na Horní Bečvě. Zúčastňujeme se německé mše v Hlučíně v rámci Hlučínsko-německé kultury, připomínáme si významná životní jubilea našich členů, navštěvujeme je a obdarováváme malými dárky.

Celoročně jsou našim členům k dispozici knihy jak v českém, tak i v německém jazyce. Členové naší organizace odebírají německé časopisy, ve kterých najdou různé zajímavosti z domova i celého světa.

Riemlová Veronika

HASIČSKÁ SOUTĚŽ NA SVOBODĚ

Poslední květnová neděle patří k jednomu z nejdůležitějších dnů pro hasiče ze Svobody. A tak tomu bylo i letos, 28. 5. 2017, kdy se 1. kolo Moravskoslezského poháru konalo jako již tradičně právě u nás na Svobodě, spolu s memoriálem Josefa Halfara. Počasí nám přálo již od rána a tak nám chystání soutěže šlo pěkně od ruky.

Po obědě sluníčko stále hřálo, pivo bylo vychlazené, trať i ceny nachystané, a tak jsme mohli přivítat celkově 37 družstev. Naše trať je jediná v celém Moravskoslezském poháru na 2B, tudíž si své výkony mohla porovnat všechna družstva, například i družstva z Opavské ligy; Noční hlučínské hasičské ligy a Hasičské ligy Praděd. V součtu se na nás celkově přijelo podívat 11 ženských a 26 mužských družstev.

A výsledky to byly krásné. V mužské kategorii jsme viděli výsledky s časem 14 sekund hned 5 krát. Na třetím místě se umístilo družstvo Prchalov A s časem 14:78 (druhý terč 14:47). Druhé místo si odnesli muži z družstva Prchalov B s časem 14:76 (druhý terč 14:45) a na stupeň vítězů se vyšplhali muži z Velkých Hoštic s časem 14:56 (druhý terč 14:40) a odnesli si tak i putovní pohár memoriálu Josefa Halfara. Tatrovku za nejrychlejšího proudaře si odnesl levý proud z Velkých Hoštic. Muži ze Svobody skončili na 5. místě.

U žen to byla také skvělá podívaná. Nejrychlejší časy se pohybovaly okolo 17 sekund a to také hned 5 krát. Třetí místo si zasloužily ženy ze Skrochovic s časem 17:70 (druhý terč 16:62). Druhou příčku získaly domácí ženy ze Svobody s časem 17:69 (druhý terč 17:11). Celkovým vítězem v ženské kategorii se stalo družstvo žen z Velkých Hoštic, které sestříklo terče v čase 17:67 (druhý terč 17:12). Cenu za nejrychlejšího proudaře si v ženské kategorii odnesla pravá proudařka ze Skrochovic.

Počasí bylo nádherné, výsledky úžasné a celý den se obešel bez zranění. Dovolím si tedy tvrdit, že poslední květnová neděle byla pro požární sport velmi úspěšná.

Ráda bych ještě závěrem poděkovala nejen soutěžícím, za jejich hojnou účast, ale i všem divákům za podporu. Také bych chtěla poděkovat všem našim sponzorům, obci Štěpánkovice a hlavně hasičům ze Svobody, za jejich práci a přípravu soutěže od časného rána až do večera.

Krásný zbytek léta a požárnímu sportu sláva! *Kateřina Slivková*

CO NOVÉHO U MODELÁŘŮ

Tento rok jsme začali jako obvykle hned 1. 1. 2017, kdy jsme byli na našem letišti udělat první letošní lety. Počasí nám celkem přálo, takže jsme mohli pokračovat v tradici. S dětmi jsme se pak od začátku roku intenzivně připravovali na první halovou soutěž, kterou pořádal náš modelářský klub ve spolupráci s Centrem volného času v Kravařích, v tělocvičně základní školy 28. 1. 2017. Pečlivá příprava se vyplatila, neboť v kategorii starších žáků jsme obsadili první dvě místa, kdy první byl Honza Tomíček a druhý David Vehovský. V kategorii seniorů jsme obsadili opět první dvě místa. První byl Mirek Kučera a druhý Pavel Kučera. Na šestém místě pak na své první soutěži skončil Jirka Hladký. Pouze v kategorii mladších žáků jsme skončili těsně pod stupni vítězů, kdy čtvrtý byl Michal Tomíček a pátý Daniel Kubíček.

Další akcí, na kterou jsme vyrazili, byla březnová seniorská soutěž, kterou pořádal modelářský klub Minerva Opava. Létalo se v tělocvičně Střední školy technické na Kolofíkově nábřeží. Opět jsme zaúřadovali a obsadili první dvě místa v pořadí: Mirek Kučera a Pavel Kučera.

Po této soutěži jsme začali přípravu na létání venku. Připravovali jsme se na venkovní soutěž a další akce. Jenže zima byla dlouhá a tak jsme byli pozváni ještě na jednu halovou soutěž, kterou tentokráte pořádal klub z Kravař 6. 5. 2017. I na této soutěži jsme ostudu neudělali. V kategorii mladších žáků se z našich umístil na druhém místě Michal Tomíček a na čtvrtém Daniel Kubíček. V kategorii starších žáků pak na druhém místě skončil Tomáš Halfar, třetí byl Ondřej Štábl a čtvrtý Petr Kurka.

Pak už jsme trénovali na venkovní soutěž, která proběhla na letišti v Zábřehu pod záštitou SVČ Opava. Létala se kategorie venkovních házedel. Soutěže se zúčastnilo 13 startujících. V nádherném počasí se naši opět vyznamenali. První byl Honza Tomíček, druhý Tomáš Halfar, čtvrtý Michal Tomíček, pátý Ondřej Štábl a sedmý Vojtěch Czeplý. Pěkný úspěch.

Kromě soutěží jsme byli pozváni na sportovní den firmy Haberkorn, kde jsme předvedli naše dovednosti v létání s RC modely, ukázali jsme jak pracuje spalovací motor a děti si mohly vyzkoušet létání s házedly. Hned druhý den jsme vyrazili na Dětský den do Kobeřic, kde nás pozvalo sdružení rodičů. Počasí rovněž vyšlo a my mohli předvést, co dovedeme. Myslím, že i tato akce se velmi povedla.

Spolu se školním rokem skončil i modlářský kroužek, který začne znovu po prázdninách. Doufám, že navážeme i po nich na naše předchozí úspěchy.

M. Kučera

OHLÉDNUTÍ ZA BADMINTONOVOU SEZÓNOU 2016/2017

Letošní sezóna 2016/2017 byla šestá v pořadí, kdy v rámci Badmintonového oddílu Štěpánkovice (BoŠ) pořádáme pravidelné turnaje. Od sezóny 2014/15 hrajeme v Buly v Kravařích, kde je výborné prostředí za relativně solidní cenu. Letos jsme také začali hrát v hale SFC v Opavě. Herní úroveň jednotlivých hráčů a hráček, kteří se účastní našich turnajů, má stále stoupající tendenci. S postupujícím časem také přibývalo turnajů, které pořádáme. Na nich lze získat zkušenosti a učit se od soupeřů. Dnes se našich turnajů účastní pravidelně řada hráčů a hráček z širokého okolí.

Kromě „ostrých“ turnajů pořádáme obvykle dva turnaje spíše pro pobavení hráčů a hráček v tělocvičně ZŠ ve Štěpánkovicích. Jsou to Silvestrovský turnaj a turnaj ke Dni obce Štěpánkovice.

Všechny turnaje dvouher v sezóně jsme před čtyřmi lety poprvé sloučili do dlouhodobé bodovací soutěže, kterou jsme nazvali „Prajzská badmintonová liga“. Vyhodnocení proběhlo po ukončení závěrečného turnaje dvouher „Prajzská raketa“ v dubnu 2017. Čtvrtý ročník vyhrál David Chrobak (Ostrava). Na druhém místě se umístil Martin Vašek z Bolatic a na třetím místě skončil Michal Benda z Ostravy. Všichni tři hráči získali zajímavé ceny od našich sponzorů a vítěz si navíc odnesl jako trofej putovní originální badmintonové rakety z dob reálného socialismu s logem posledního turnaje sezóny PR (Prajzská raketa). Vítězové soutěže „Prajzská badmintobnová liga 2015/2016“: Martin Vašek, David Chrobak a Michal Benda.

Závěrečný turnaj čtyřher „ostré“ sezóny pod názvem Mayova smeč proběhl v květnu, hráli jsme v hale SFC v Opavě. Ve čtyřhrách mužů dvojic zvítězil v těžké konkurenci pár Martin Vašek/Libor Tomášek před párem Jiří Holain/David Chrobak (Ostrava) a na třetím místě se umístil pár Jiří Kocich/Alena Frodlová (Frýdek Místek), který se odvážil přihlásit se do obou částí turnaje, tedy i do té „mužské“.

V soutěži smíšených párů zvítězil pár Jiří Kocich/Alena Frodlová před Martinem Krejčím a Irenou Ferencovou (Ostrava). Na třetím místě se umístil „domácí“ pár Martin Harasim/Blanka Harasimová.

MiHa

Máte něco na srdci a chcete se o to podělit?

(Příspěvky, náměty, úspěchy, poděkování nebo chystáte akci pro spoluobčany…)

Podklady můžete zaslat e-mailem na adresu:
zpravodaj@stepankovice.cz

Donést na obecní úřad,
nebo zaslat poštou na adresu:
OÚ Štěpánkovice, 747 28 Štěpánkovice.

Značka: **ZPRAVODAJ**.

JK CIPÍSEK ŠTĚPÁNKOVICE, Z.S.

V roce 2013 byl pro děti CVC Kravaře pod vedením p. Evy Gintarové založen jezdecký oddíl s poníky. V lednu 2016 se pro velký zájem dětí oddíl osamostatnil a byl založen JK Cipísek Štěpánkovice, z.s. Děti se v hodinách výuky s velkým zájmem učí přístupu ke koním, teorii, cvičení a jízdě. Odměnou za jejich píli jsou pořádány dvakrát ročně „Hry s nocí“, kde mají děti nabitý program. Nechybí zde kilometrové výšlapy s poníky, koupání v bazénu, hry tenisu na tenisových kurtech, návštěva Albertovce, kde mají možnost seznámit se s jízdárnou, kolotočem pro koně, broděním s poníky v rybníce a v neposlední řadě se vyfotit u slavného koně Amanta Grise.

Děti se každý rok účastní drezurních závodů „Dítě a poník“ v Kobeřicích, ve kterých si už po tři roky svá vítězná místa obhajují. Umístění dětí na drezurních závodech bez lonže: (1. S. Kopcová, 2. V. Stromská, 3. B. Straková, 4. A. Piskalová). Drezurní závody na lonži: (1. M. Svačina, 3. se stejným počtem bodů - J. Beňová, I. Mušíková, T. Stromská, A. Feldmanová). V soutěži Game hry: každý rok zvítězila nad kobeřickým týmem naše dvojice S. Kopcová a B. Straková. Nesmíme opomenout ani na každoroční úspěšné vystoupení na Dni dětí, na kterém děti předvádějí voltižní cvičení na poníkovi Majki.

Svůj úspěšný rok 2016 děti zakončily vánočním večírkem u stromečku.

Eva Gintarová

TURNAJ KE DNI OBCE

V sobotu 10. června 2017 proběhl dnes již tradiční turnaj ke Dni obce Štěpánkovice, kde jsme systémem „losovaných swingers“ odehráli řadu divácky zajímavých zápasů. Počasí letos bohužel moc nepřálo, takže nám zbyla ke hře pouze jedna tělocvična. Zkrátili jsme proto délku jednotlivých her na minimum (2 sety do 11) a ve finále jsme si velmi dobře zahráli, navíc jsme se výborně bavili během večerního programu.

Na prvním místě se v mužské části umístili Martin Harasim (Štěpánkovice), za ním Martin Vašek (Bolatice) a Aleš Holas (Opava). V ženské části skončila na prvním místě s přehledem Monika Herudková (Bolatice), za ní Helena Dorčáková (dnes Olomouc, ale pochází z Bobrovníků) a na třetím místě se umístila Růžena Teuerová (Bolatice)

MiHa

PLÁN BADMINTONOVÝCH TURNAJŮ SEZÓNY 2017/2018

Pro sezónu 2017/2018 má Badmintonový oddíl Štěpánkovice (BoŠ) v plánu uspořádat 13 turnajů, budeme tedy pokračovat v turnajích, které budeme hrát pravidelně již sedmou sezónu. V plánu je 5 turnajů dvouher (mužů a žen) a 6 turnajů čtyřher (mužů a smíšených družstev-mixů). Dva turnaje jsou určeny opět pro pobavení hráčů a hráček – viz níže červeně označeno. V prosinci 2016 to byl 6. ročník Silvestrovského turnaje mixů (tzv. losovaných swingers), a pro červen 2016 plánujme opět uspořádat turnaj losovaných smíšených družstev ke Dni obce.

* První smash – čtyřhry muži a mixy – říjen 2017 – neděle
* Říjnový míček – dvouhry – říjen 2017 – neděle
* Padající list – čtyřhry muži a mixy – listopad 2017 - neděle
* První vločka – dvouhry – prosinec 2017, neděle
* Silvestrovský turnaj – losované swingers – ZŠ ve Štěpánkovicích, 28. prosinec 2017
* Novoroční míček – čtyřhry muži a mixy – leden 2018, neděle
* Zimní brko – dvouhry – Buly Kravaře, leden 2018, sobota
* Valentýnský (úd)er – čtyřhry muži a mixy – únor 2018, neděle
* Sněženky a Machři – dvouhry – Buly Kravaře, březen 2018, neděle
* Velikonoční vejce – čtyřhry muži a mixy – duben 2018, neděle
* Prajzka raketa – dvouhry – Buly Kravaře, duben 2018, neděle, vyhlášení vítězů soutěže „Prajzká liga“
* Mayova smeč – čtyřhry muži a mixy – květen 2018, sobota
* Den obce Štěpánkovice – losované swingers – červen 2018 – sobota

Modře jsou označeny turnaje dvouher, černě čtyřhry a červeně turnaje pro pobavení. Budeme rádi, když se řady hráčů rozšíří o nové hráče z našeho okolí, proto tuto informaci předejte i svým známým, o kterých víte, že badminton hrávají.

Chtěli bychom na závěr poděkovat OÚ ve Štěpánkovicích za podporu aktivit, které BoŠ vyvíjí pro rozšíření okruhu zájemců o tento sport. Je znát, že obliba tohoto sportu za poslední roky v naší obci prudce stoupla. Je dobře, že tato hra do tělocvičen dostala mnoho lidí nehledě na věkové kategorie. Na naše turnaje jezdí mladí lidé okolo 20 let a výše, ale také řada „padesátníků a padesátnic“, kteří ty mladé občas pěkně potrápí…

MiHa

BEZPEČNĚ DOMA, VENKU I U VODY - PRÁZDNINY PLNÉ POHODY

Blíží se období letních prázdnin a s tím spojené také volné dny pro děti, které je mohou trávit také bez dozoru dospělých. Není tedy zcela od věci připomenout si několik základních pravidel ohledně bezpečného chování, které mohou přispět k pohodovému a ničím nerušenému prožití tohoto období. Rozdělit je můžeme do několika následujících kapitol.

Bez rodičů doma

V ideálním případě by měly být děti v době, kdy jsou doma bez rodičů zaměstnány činnostmi, které je neohrožují. Děti by měly být také poučeny o tom, jak se v této době chovat. Přístup k telefonu společně s telefonními čísly na policii, hasiče a záchranáře je v dnešní době již standardem. Také by neměly nikomu cizímu otevírat dveře, naopak vždy by měly děti využívat bytové kukátko a bezpečnostní řetízek na dveřích k tomu, aby se přesvědčily, kdo se za dveřmi nachází. Určitě by neměly skutečnosti o tom, že jsou doma samy sdělovat nikomu na sociálních sítích. Své kamarády si zvát domu pouze se svolením rodičů. Rodiče by se měli vždy přesvědčit, že dítě porozumělo možným rizikům, která je mohou potkat.

Pohyb dětí venku (hřiště, ulice, cyklostezky…)

Klíče od domu či bytu by děti neměly nosit viditelně, případně je odkládat například u hřiště nebo na jiném místě, kde by se jich mohl zmocnit někdo jiný. Vhodný je pohyb dětí ve skupinách. Při jízdě na kole není od věci připomenout povinnost cyklisty do osmnácti let věku mít na hlavně řádně připevněnou bezpečnostní přilbu. Do deseti let věku nesmí cyklista užít pozemní komunikaci sám, pouze v doprovodu osoby starší patnácti let. Samozřejmostí by mělo být již také poučení dětí, které se pohybují venku bez doprovodu rodičů, ohledně komunikace s cizími lidmi případně přebírání jakýchkoliv dárků od neznámých osob. Pro všechny děti, ale především pro ty starší platí, že by neměly experimentovat s žádnou návykovou látkou, alkoholem či cigaretami. Rodiče by měli být ze strany dětí vždy informováni o tom, co mají v plánu, kde a s kým se budou venku nacházet. Plány by měly děti měnit jen s jejich svolením.

Pobyt u vody

Pokud budeme hovořit o pobytu samotných dětí u vody, hovoříme už o náctiletých dětech. Menší děti by k vodě chodit samotné vůbec neměly, a to ani v přítomnosti jen o několik málo let starších sourozenců či kamarádů. Velký důraz by zde měl být kladen již na samostatnost. Pokud jako rodiče dovolíme dítěti návštěvu koupaliště nebo jiné vodní plochy, měli bychom si být jistí, že jsou dobří plavci, dokážou přivolat sobě nebo jinému případnou pomoc. Neměly by mít také sklony k rizikovému chování, jako jsou skoky do neznámé vody, vyhledávání silných proudů na řekách nebo přeceňování svých sil při plavání na delších tratích. Opět se doporučuje návštěva vodních ploch ve větších skupinkách dětí.

Rodiče by měli mít vždy na paměti, že bezpečí jejich dětí v době prázdninového období je v jejich rukou. Dobrá a srozumitelná komunikace na obou stranách je vždy přínosem. Odbourá u dětí možný pocit ukřivdění, že jim nebylo ze strany rodičů něco dovoleno a u dospělých napomůže k upevnění důvěry ve schopnosti a dovednosti dětí. Komunikujte tedy s dětmi, zajímejte se o jejich plány a časový harmonogram volných chvil a také jim bedlivě naslouchejte.

por. Bc. Richard Palát, komisař

Chcete nové dveře do Vašeho interiéru? Zastavte se u nás!

SAPELI POINT

VZORKOVÁ PRODEJNA:
Po – Čt: 8 – 17 h
Pá: 8 – 15 h
VRCHNÍ 30, OPAVA

Naše služby:

- **poradenství – 20 let zkušeností**
- **zaměření, cenové kalkulace**
- **prodej dveří, zárubní, kování a pouzdra JAP**
- **odborná montáž dveří a zárubní SAPELI**
- **záruční a pozáruční servis**

www.sapdoor.cz
www.facebook.com/Sapeli dveře a zárubně - Sapdoor Opava

www.stepankovice.cz
e-mail: obec@stepankovice.cz

Horní řada zleva: Helene Beinhauerová, Matěj Přeučil, Agáta Mührová, David Hanzlík, Natálie Žůrková, Michal Hnát, Nela Černá, P. Mariusz Jończyk
Prostřední řada zleva: Vanda Kesková, Eliška Kočí, Martin Štědroň, Hana Šumberová, Ondřej Prasek, Natálie Továrková, Michael Tomíček, Lucie Šišmová, Ivana Mušíková
Dolní řada zleva: Lucie Niessnerová, Klára Vehovská

Vydavatel: Obec Štěpánkovice, Slezská 520/13, 747 28 Štěpánkovice, IČO: 00300756, evidenční číslo: MK ČR E 17526 / Zlom a grafická úprava: Daniel Riemel